

Αποφάσεις της 1ης συνεδρίας της Πανεπιστημιακής Συγκλήτου της 9-9-2013
(ακαδημαϊκό έτος 2013-2014)

Θέμα 1ο

Ερωτήματα Υπουργείου Παιδείας σχετικά με το Διοικητικό Προσωπικό.

Ο Πρύτανης ενημερώνει τα μέλη της Συγκλήτου ότι στο Πανεπιστήμιο μας εστάλησαν τα με αρ. πρωτ. 120526/Η/2-9-2013 και 113287/14-8-2013/ΙΒ έγγραφα σχετικά με την αξιολόγηση των δομών και των Υπηρεσιών μας. Αφού συλλέχθηκαν όλα τα απαραίτητα στοιχεία από τις αρμόδιες Υπηρεσίες του ΕΚΠΑ, παρουσιάζονται στον ακόλουθο πίνακα:

A/A	Δείκτες	Υπολογισμοί	Συντελεστής Βαρύτητας	Αποτέλεσμα
A	Αναλογία Διοικητικών Υπαλλήλων/100 εξυπηρετούμενους φοιτητές	$65.682 \times 5/100 = 3.284$	33,33%	1.095
B	Αναλογία Διοικητικών Υπαλλήλων /Μέλη ΔΕΠ	$1974 \times 1,05 = 2.073$	33,33%	691
Γ	Δείκτης Τμημάτων X 12	$33 \times 12 = 396$	33,33%	132
	Σύνολο			1.917

Έγινε προσπάθεια οι ανωτέρω υπολογισμοί να είναι σύμφωνοι με τις οδηγίες των δύο ως άνω αναφερόμενων επιστολών του Υ.ΠΑΙ.Θ., να είναι αντικειμενικοί και να στηρίζονται σε διεθνή πρότυπα. Ειδικότερα:

A) Ο εξυπηρετούμενος φοιτητικός πληθυσμός του Ιδρύματος (πίνακας 1) υπολογίστηκε ως εξής:

- οι εισακτέοι του ακαδημαϊκού έτους 2013-2014 σύμφωνα με το ΦΕΚ 1418 Β'/2013:

- ο 5.200 (επιτυχόντες των Πανελλαδικών με το 90%, περίπτωση Α),

- ο 1. 040 (20% επί της περίπτωσης Α, εισακτέοι από Γενικά και Επαγγελματικά Λύκεια),

- ο 520 (10% επί της περίπτωσης Α που προέρχονται από τα σχολικά έτη 2010-2011 και 2011-2012 και δεν έλαβαν μέρος στις πανελλαδικές εξετάσεις 2013)

- ο 52 (1% επί της περίπτωσης Α εισακτέοι από τα Εσπερινά Γενικά Λύκεια)

δηλαδή 6.812 επί τα έτη σπουδών (ν) 27.896, ή 6.812 επί τα έτη σπουδών (ν+2) 40.872, πλέον του συντελεστή βαρύτητας που εφαρμόστηκε σε κάθε τμήμα, 58.452. Αναφέρεται ότι χρησιμοποιήθηκαν οι συντελεστές βαρύτητας ανά Τμήμα που χρησιμοποιούσε στο παρελθόν το Υ.ΠΑΙ.Θ. για την χρηματοδότηση των ΑΕΙ και είναι οι εξής : 1 (για τα Θεωρητικά Τμήματα), 2

(για τα Τμήματα των Θετικών Επιστημών), 3 (για τα Τμήματα Ιατρικής, Φαρμακευτικής και Νοσηλευτικής) και 4 (για το Τμήμα Οδοντιατρικής).

- προστέθηκαν οι πρωτοετείς μεταπτυχιακοί φοιτητές του ακαδημαϊκού έτους 2012-2013, ήτοι 2.903 και οι υποψήφιοι διδάκτορες που έχουν συμπληρώσει έως και 5 έτη φοίτησης μέχρι τον Φεβρουάριο 2012, ήτοι 4.327.

Με βάση τους ανωτέρους υπολογισμούς ο εξυπηρετούμενος φοιτητικός πληθυσμός του Ιδρύματος ανέρχεται σε **65.682**. Επισημαίνεται ότι σε αυτόν τον αριθμό δεν έχουν υπολογιστεί ο αριθμός των:

- μεταπτυχιακών φοιτητών του ακαδημαϊκού έτους 2013-2014
- αθλητών
- τέκνων των Ελλήνων του εξωτερικού
- αλλοδαπών - αλλογενών
- υποτρόφων
- Ελλήνων πολιτών της μουσουλμανικής μειονότητας της Θράκης
- ατόμων με σοβαρές παθήσεις
- φοιτητών από κατατακτήριες εξετάσεις - κατατάξεις του ακαδημαϊκού έτους 2013-2014
- φοιτητών από διεθνείς ανταλλαγές
- φοιτητές με μεταφορά θέσης, κ.λπ.

Ο συνολικός αριθμός των ως άνω κατηγοριών εκτιμάται ότι θα ανέλθει σε 1.800 φοιτητές περίπου με βάση τις ποσοτώσεις των περσινών ανωτέρω κατηγοριών αναλογικά εφαρμοζόμενες στους φετινούς εισακτέους και ο τελικός αριθμός του εξυπηρετούμενου φοιτητικού πληθυσμού θα ανέλθει σε **76.482** ($65.682 + 1.800 \times v+2$).

Ο δείκτης (5) των Διοικητικών Υπαλλήλων ανά 100 εξυπηρετούμενους φοιτητές καθώς και ο δείκτης (1,05) διοικητικών υπαλλήλων/ μέλη ΔΕΠ στηρίχθηκαν, προκειμένου να είναι αντικειμενικοί, σε διεθνή έρευνα σύμφωνα με τις πηγές **Higher Education Statistics Agency της Μ. Βρετανίας** και **Institute of Education Sciences National Center for Education Statistics των Η.Π.Α.** όπως φαίνεται και από τους επισυναπτόμενους πίνακες 2 και 3.

Πίνακας 2 - Μ. Βρετανία

	Ακαδημαϊκό έτος 2011-2012
Αριθμός φοιτητών	2.496.645
Σύνολο προσωπικού	378.250
Εκ του οποίου: Διδακτικό προσωπικό	181.385
Εκ του οποίου: Μη Διδακτικό προσωπικό	196.860
Μη-διδακτικό προσωπικό / Διδακτικό	1,09
Μη-διδακτικό προσωπικό / ανά 100 Φοιτητές	7,9

Πίνακας 3 – Η.Π.Α.

	Ακαδημαϊκό έτος 2009-2010
Αριθμός φοιτητών	20.427.711
Σύνολο προσωπικού	3.723.419
Εκ του οποίου: Διδακτικό προσωπικό	1.781.537
Εκ του οποίου: Μη Διδακτικό προσωπικό	1.941.882
Μη-διδακτικό προσωπικό / Διδακτικό	1,09
Μη-διδακτικό προσωπικό / ανά 100 Φοιτητές	9,5

Παρόλα που, όπως φαίνεται στους πίνακες 2 και 3, τόσο στη Μ. Βρετανία όσο και στις Η.Π.Α. ο δείκτης αναλογίας μη-διδακτικού προσωπικού / διδακτικό προσωπικό είναι 1,09, ενώ ο δείκτης μη διδακτικού προσωπικού / φοιτητές στην Μ. Βρετανία είναι 7,9 και στις Η.Π.Α. είναι 9,5 ανά 100 φοιτητές, για το ΕΚΠΑ χρησιμοποιήθηκε ο δείκτης 1,05 άτομα μη διδακτικού προσωπικού ανά ένα άτομο διδακτικού προσωπικού και 5 άτομα μη διδακτικού προσωπικού ανά 100 φοιτητές αντίστοιχα. Η διαφορά του συντελεστή 5 έναντι του 7,9 και του 9,5 οφείλεται στο γεγονός ότι χρησιμοποιήθηκε συντελεστής βαρύτητας για τον υπολογισμό του εξυπηρετούμενου φοιτητικού πληθυσμού ο οποίος έτσι αυξήθηκε κατά 43% (από 40.872 σε 58.452)

Β) Ο αριθμός των μελών ΔΕΠ και των διοικητικών υπαλλήλων σύμφωνα με τα στοιχεία της Διεύθυνσης Διοικητικού τον Σεπτέμβριο 2013 ανέρχεται σε 1.974 (αφαιρέθηκαν οι αποχωρούντες 31/8/2013 και προστέθηκαν οι νέες προσλήψεις) και 1.317 αντίστοιχα.

Γ) Για τον υπολογισμό του δείκτη των Τμημάτων χρησιμοποιήθηκε η αναλογία 1/12 με βάση τα αναφερόμενα στην με αρ. πρωτ. 113287/14-8-2013/ΙΒ επιστολή του Υ.ΠΑΙ.Θ.

Στις ανωτέρω τρεις κατηγορίες εφαρμόστηκε σε κάθε μια συντελεστής βαρύτητας 33,33%.

Τέλος, παρατηρούνται τα ακόλουθα:

- Το Υ.ΠΑΙ.Θ. δεν έχει κοινοποιήσει τις βέλτιστες τιμές των συντελεστών βαρύτητας ή έστω το εύρος της κλίμακας αυτών ούτε για τους εξυπηρετούμενους φοιτητές ούτε για τους διοικητικούς υπαλλήλους ως προς τους 100 φοιτητές ούτε για την αναλογία διοικητικών υπαλλήλων/ μέλη ΔΕΠ.
- Η αναλογία 1/12 ανά τμήμα θεωρείται ατυχής και αυθαίρετη. Δεν μπορεί να γίνει κατανοητό πως ένα Τμήμα όπως αυτό της Ιατρικής με 66 κλινικές, 40 Εργαστήρια και 4 Μουσεία θα εξυπηρετηθεί από 12 υπαλλήλους.
- Οι οδηγίες του Υ.ΠΑΙ.Θ. δεν λαμβάνουν υπόψη τους την έννοια της οικονομίας κλίμακας όπως για παράδειγμα συμβαίνει με το Γραφείο Μισθοδοσίας που στελεγχώνεται από 20 υπαλλήλους, ενώ, εάν αντίθετα

κάνουμε ένα Γραφείο Μισθοδοσίας κατά Τμήμα, θα βρεθούμε να χρειαζόμαστε 70 υπάλληλους για την ίδια εργασία.

- Δεν έχει εφαρμοστεί συντελεστής βαρύτητας για την γεωγραφική διασπορά των Τμημάτων του Ιδρύματός μας, δεδομένου ότι το ΕΚΠΑ έχει εγκαταστάσεις σε διαφορετικούς δήμους-πόλεις (Καισαριανής, Ζωγράφου, Δάφνης, Χαϊδάρι κ.λπ.).

Πάντως σε κάθε περίπτωση με βάση τις οδηγίες του Υ.ΠΑΙ.Θ. και χρησιμοποιώντας όσο το δυνατόν πιο αντικειμενικούς συντελεστές βαρύτητας προκύπτει το συμπέρασμα ότι στο Εθνικό και Καποδιστριακό Πανεπιστήμιο Αθηνών πρέπει να υπηρετούν **1.917** διοικητικοί υπάλληλοι. Σήμερα, στο Ίδρυμά μας υπηρετούν 1.317 διοικητικοί υπάλληλοι συνεπώς υπολείπονται 600 υπάλληλοι για να καλυφθούν οι ανάγκες του Ιδρύματος.

Επίσης, θα πρέπει να αναφερθεί ότι στο ΕΚΠΑ υπηρετούν 147 ΕΤΕΠ οι οποίοι θα μπορούσαν να προστεθούν στο διοικητικό προσωπικό και 90 ΕΕΔΙΠ, Επιστημονικοί Συνεργάτες και Βοηθοί οι οποίοι θα μπορούσαν να προστεθούν στο διδακτικό προσωπικό. Σε αυτή την περίπτωση το απαιτούμενο συνολικό προσωπικό ανέρχεται σε **1.949** εκ των οποίων 1.464 είναι διοικητικό προσωπικό (1.317 διοικητικοί υπάλληλοι και 147 ΕΤΕΠ), συνεπώς υπολείπονται 485 υπάλληλοι για να καλυφθούν οι ανάγκες του Ιδρύματος.

ΠΙΝΑΚΑΣ 1										
ΕΞΥΠΗΡΕΤΟΥΜΕΝΟΣ ΦΟΙΤΗΤΙΚΟΣ ΠΛΗΘΥΣΜΟΣ ΣΤΟ ΕΚΠΑ ΓΙΑ ΤΟ ΑΚΑΔΗΜΑΪΚΟ ΕΤΟΣ 2013-2014										
	ΓΕΝΙΚΟ	ΕΙΔΙΚΕΣ ΚΑΤΗΓΟΡΙΕΣ	ΣΥΝΟΛΟ	ΕΤΗ ΣΠΟΥΔΩΝ (ν)	ΕΤΗ ΣΠΟΥΔΩΝ + 2 (ν+2)	ΣΥΝΤΕΛΕΣΤΗΣ ΒΑΡΥΤΗΤΑΣ	ΣΥΝΟΛΟ	ΜΕΤΑΠΤΥΧΙΑΚΟΙ ΦΟΙΤΗΤΕΣ	ΥΠΟΨΗΦΙΟΙ ΔΙΔΑΚΤΟΡΕΣ ΤΕΛΕΥΤΙΑΣ ΠΕΝΤΑΕΤΙΑΣ	ΓΕΝΙΚΟ ΣΥΝΟΛΟ
ΘΕΟΛΟΓΙΚΗ ΣΧΟΛΗ										
ΘΕΟΛΟΓΙΑΣ	215	43	258	1.032	1.548	1,00	1.548	22	48	1.618
ΚΟΙΝΩΝΙΚΗΣ ΘΕΟΛΟΓΙΑΣ	175	35	210	840	210	1,00	210	15	44	269
ΣΥΝΟΛΟ	390	78	468	1.872	2.808		1.758	37	92	1.887
ΝΟΜΙΚΗ ΣΧΟΛΗ										
ΝΟΜΙΚΗΣ	415	83	498	1.992	2.988	1,00	2.988	327	304	3.619
ΣΥΝΟΛΟ	415	83	498	1.992	2.988		2.988	327	304	3.619
ΣΧΟΛΗ ΟΙΚΟΝΟΜΙΚΩΝ ΚΑΙ ΠΟΛΙΤΙΚΩΝ ΕΠΙΣΤΗΜΩΝ										
ΕΠΙΚΟΙΝΩΝΙΑΣ & ΜΕΣΩΝ ΜΑΖΙΚΗΣ ΕΝΗΜΕΡΩΣΗΣ	125	25	150	600	900	1,00	900	62	60	1.022
ΟΙΚΟΝΟΜΙΚΩΝ ΕΠΙΣΤΗΜΩΝ	320	64	384	1.536	2.304	1,00	2.304	79	32	2.415
ΠΟΛΙΤΙΚΗΣ ΕΠΙΣΤΗΜΗΣ & ΔΗΜΟΣΙΑΣ ΔΙΟΙΚΗΣΗΣ	230	46	276	1.104	1.656	1,00	1.656	88	69	1.813
ΤΟΥΡΚΙΚΩΝ ΣΠΟΥΔΩΝ ΚΑΙ ΣΥΓΧΡΟΝΩΝ ΑΣΙΑΤΙΚΩΝ ΣΠΟΥΔΩΝ	95	19	114	456	684	1,00	684	-	11	695
ΣΥΝΟΛΟ	770	154	924	3.696	5.544		5.544	229	172	5.945

ΙΣΠΑΝΙΚΗΣ ΓΛΩΣΣΑΣ ΚΑΙ ΦΙΛΟΛΟΓΙΑΣ	75	15	90	360	540	1,00	540		3	543
ΙΤΑΛΙΚΗΣ ΓΛΩΣΣΑΣ ΚΑΙ ΦΙΛΟΛΟΓΙΑΣ	75	15	90	360	540	1,00	540	19	8	567
ΜΟΥΣΙΚΩΝ ΣΠΟΥΔΩΝ	65	13	78	312	468	1,00	468	-	46	514
ΨΥΧΟΛΟΓΙΑΣ	125	25	150	600	900	1,00	900	-	-	900
ΣΥΝΟΛΟ	1.615	323	1.938	7.752	11.628		11.628	398	588	12.614
ΣΧΟΛΗ ΕΠΙΣΤΗΜΩΝ ΥΓΕΙΑΣ										
ΙΑΤΡΙΚΗΣ	170	34	204	1.224	1.632	3,00	4.896	770	2.142	7.808
ΝΟΣΗΛΕΥΤΙΚΗΣ	120	24	144	576	864	3,00	2.592	161	121	2.874
ΟΔΟΝΤΙΑΤΡΙΚΗΣ	90	18	108	540	756	4,00	3.024	29	46	3.099
ΦΑΡΜΑΚΕΥΤΙΚΗΣ	110	22	132	660	924	3,00	2.772	50	48	2.870
ΣΥΝΟΛΟ	490	98	588	3.000	4.176		13.284	1.010	2.357	16.651
ΣΧΟΛΗ ΕΠΙΣΤΗΜΗΣ ΦΥΣΙΚΗΣ ΑΓΩΓΗΣ ΚΑΙ ΑΘΛΗΤΙΣΜΟΥ										
ΕΠΙΣΤΗΜΗΣ ΦΥΣΙΚΗΣ ΑΓΩΓΗΣ ΚΑΙ ΑΘΛΗΤΙΣΜΟΥ	130	26	156	624	936	1,00	936	27	74	1.037
ΣΥΝΟΛΟ	130	26	156	624	936		936	27	74	1.037
ΣΧΟΛΗ ΕΠΙΣΤΗΜΩΝ ΤΗΣ ΑΓΩΓΗΣ										
ΕΚΠΑΙΔΕΥΣΗΣ & ΑΓΩΓΗΣ ΣΤΗΝ ΠΡΟΣΧΟΛΙΚΗ ΗΛΙΚΙΑ	125	25	150	600	900	1,50	1.350	72	34	1.456
ΠΑΙΔΑΓΩΓΙΚΟ ΔΗΜΟΤΙΚΗΣ ΕΚΠΑΙΔΕΥΣΗΣ	190	38	228	912	1.368	1,50	2.052	197	143	2.392
ΣΥΝΟΛΟ	315	63	378	1.512	2.268		3.402	269	177	3.848
ΕΙΔΙΚΗ ΚΑΤΗΓΟΡΙΑ*			572	2.288	3.432	1,00	3.432			3.432
ΓΕΝΙΚΟ ΣΥΝΟΛΟ	5.200	1.040	6.812	27.896	40.872		58.452	2.903	4.327	65.682

ΕΠΙΤΥΧΟΝΤΕΣ ΤΩΝ ΠΑΝΕΛΛΑΔΙΚΩΝ ΕΞΕΤΑΣΕΩΝ 2013-2014 ΜΕ ΤΟ 90%, ΠΕΡΙΠΤΩΣΗ Α	
ΑΓΓΛΙΚΗΣ ΓΛΩΣΣΑΣ ΚΑΙ ΦΙΛΟΛΟΓΙΑΣ	205
ΒΙΟΛΟΓΙΑΣ	120
ΓΑΛΛΙΚΗΣ ΓΛΩΣΣΑΣ ΚΑΙ ΦΙΛΟΛΟΓΙΑΣ	125
ΓΕΡΜΑΝΙΚΗΣ ΓΛΩΣΣΑΣ ΚΑΙ ΦΙΛΟΛΟΓΙΑΣ	105
ΓΕΩΛΟΓΙΑΣ & ΓΕΩΠΕΡΙΒΑΛΛΟΝΤΟΣ	110
ΕΚΠΑΙΔΕΥΣΗΣ & ΑΓΩΓΗΣ ΣΤΗΝ ΠΡΟΣΧΟΛΙΚΗ ΗΛΙΚΙΑ	125
ΕΠΙΚΟΙΝΩΝΙΑΣ & ΜΕΣΩΝ ΜΑΖΙΚΗΣ ΕΝΗΜΕΡΩΣΗΣ	125
ΕΠΙΣΤΗΜΗΣ ΦΥΣΙΚΗΣ ΑΓΩΓΗΣ ΚΑΙ ΑΘΛΗΤΙΣΜΟΥ	130
ΘΕΑΤΡΙΚΩΝ ΣΠΟΥΔΩΝ	75
ΘΕΟΛΟΓΙΑΣ	215
ΙΑΤΡΙΚΗΣ	170
ΙΣΠΑΝΙΚΗΣ ΓΛΩΣΣΑΣ ΚΑΙ ΦΙΛΟΛΟΓΙΑΣ	75
ΙΣΤΟΡΙΑΣ & ΑΡΧΑΙΟΛΟΓΙΑΣ	180
ΙΤΑΛΙΚΗΣ ΓΛΩΣΣΑΣ ΚΑΙ ΦΙΛΟΛΟΓΙΑΣ	75
ΚΟΙΝΩΝΙΚΗΣ ΘΕΟΛΟΓΙΑΣ	175
ΜΑΘΗΜΑΤΙΚΩΝ	260
ΜΕΘΟΔΟΛΟΓΙΑΣ, ΙΣΤΟΡΙΑΣ & ΘΕΩΡΙΑΣ ΤΗΣ ΕΠΙΣΤΗΜΗΣ	125
ΜΟΥΣΙΚΩΝ ΣΠΟΥΔΩΝ	65
ΝΟΜΙΚΗΣ	415
ΝΟΣΗΛΕΥΤΙΚΗΣ	120
ΟΔΟΝΤΙΑΤΡΙΚΗΣ	90
ΟΙΚΟΝΟΜΙΚΩΝ ΕΠΙΣΤΗΜΩΝ	320
ΠΑΙΔΑΓΩΓΙΚΟ ΔΗΜΟΤΙΚΗΣ ΕΚΠΑΙΔΕΥΣΗΣ	190
ΠΛΗΡΟΦΟΡΙΚΗΣ ΚΑΙ ΤΗΛΕΠΙΚΟΙΝΩΝΙΩΝ	170
ΠΟΛΙΤΙΚΗΣ ΕΠΙΣΤΗΜΗΣ & ΔΗΜΟΣΙΑΣ ΔΙΟΙΚΗΣΗΣ	230
ΣΛΑΒΙΚΩΝ ΣΠΟΥΔΩΝ	65
ΦΑΡΜΑΚΕΥΤΙΚΗΣ	110
ΦΙΛΟΛΟΓΙΑΣ	290
ΦΙΛΟΣΟΦΙΑΣ - ΠΑΙΔΑΓΩΓΙΚΗΣ & ΨΥΧΟΛΟΓΙΑΣ	230
ΦΥΣΙΚΗΣ	190
ΧΗΜΕΙΑΣ	100
ΨΥΧΟΛΟΓΙΑΣ	125
ΤΟΥΡΚΙΚΩΝ ΣΠΟΥΔΩΝ ΚΑΙ ΣΥΓΧΡΟΝΩΝ ΑΣΙΑΤΙΚΩΝ ΣΠΟΥΔΩΝ	95
ΣΥΝΟΛΑ	5.200

20% ΕΠΙ ΤΗΣ ΠΕΡΙΠΤΩΣΗΣ Α, ΕΙΣΑΚΤΕΟΙ ΑΠΟ ΓΕΝΙΚΑ ΚΑΙ ΕΠΑΓΓΕΛΜΑΤΙΚΑ ΛΥΚΕΙΑ										
ΕΘΝΙΚΟ ΚΑΙ ΚΑΠΟΔΙΣΤΡΙΑΚΟ ΠΑΝΕΠΙΣΤΗΜΙΟ ΑΘΗΝΩΝ	Επιπλέον θέσεις πολύτεκνων με βεβαίωση πρόσβασης ημερ. ΓΕΛ/ΕΠΑΛΒ' ετών 2011 και 2012 (Βα), 2013 (Βδ) και βεβαίωση εσπερινών ΓΕΛ/ΕΠΑΛ Β'2013 (Γ)			Επιπλέον θέσεις τριτέκνων με βεβαίωση πρόσβασης ημερ. ΓΕΛ/ΕΠΑΛΒ' ετών 2011 και 2012 (Βα), 2013 (Βδ) και βεβαίωση εσπερινών ΓΕΛ/ΕΠΑΛ Β'2013 (Γ)			Επιπλέον θέσεις υποψηφίων κοινωνικών κριτηρίων με βεβαίωση πρόσβασης ημερ. ΓΕΛ/ΕΠΑΛΒ' ετών 2011 και 2012 (Βα), 2013 (Βδ) και βεβαίωση εσπερινών ΓΕΛ/ΕΠΑΛ Β'2013 (Γ)			ΣΥΝΟΛΑ ΕΙΔΙΚΩΝ ΠΕΡΙΠΤΩΣΕΩΝ ΑΝΑ ΤΜΗΜΑ
	ΤΜΗΜΑ	Βα	Βδ	Γ	Βα2	Βδ2	Γ2	Βα3	Βδ3	
ΘΕΟΛΟΓΙΑΣ	2	13	1	1	11	1	1	12	1	43
ΚΟΙΝΩΝΙΚΗΣ ΘΕΟΛΟΓΙΑΣ	1	12	0	1	10	0	1	10	0	35
ΦΙΛΟΛΟΓΙΑΣ	2	19	1	2	15	0	2	17	0	58
ΙΣΤΟΡΙΑΣ & ΑΡΧΑΙΟΛΟΓΙΑΣ	1	13	0	1	9	0	1	11	0	36
ΝΟΜΙΚΗΣ	3	27	1	3	21	1	3	23	1	83
ΦΙΛΟΣΟΦΙΑΣ - ΠΑΙΔΑΓΩΓΙΚΗΣ & ΨΥΧΟΛΟΓΙΑΣ	2	15	0	1	13	0	2	13	0	46
ΠΟΛΙΤΙΚΗΣ ΕΠΙΣΤΗΜΗΣ & ΔΗΜΟΣΙΑΣ ΔΙΟΙΚΗΣΗΣ	2	15	0	1	13	0	2	13	0	46
ΑΓΓΛΙΚΗΣ ΓΛΩΣΣΑΣ ΚΑΙ ΦΙΛΟΛΟΓΙΑΣ	2	13	0	1	12	0	1	12	0	41
ΓΑΛΛΙΚΗΣ ΓΛΩΣΣΑΣ ΚΑΙ ΦΙΛΟΛΟΓΙΑΣ	1	8	0	1	7	0	1	7	0	25
ΓΕΡΜΑΝΙΚΗΣ ΓΛΩΣΣΑΣ ΚΑΙ ΦΙΛΟΛΟΓΙΑΣ	1	7	0	1	5	0	1	6	0	21
ΙΤΑΛΙΚΗΣ ΓΛΩΣΣΑΣ ΚΑΙ ΦΙΛΟΛΟΓΙΑΣ	1	5	0	0	4	0	1	4	0	15
ΙΣΠΑΝΙΚΗΣ ΓΛΩΣΣΑΣ ΚΑΙ ΦΙΛΟΛΟΓΙΑΣ	1	5	0	0	4	0	1	4	0	15
ΠΑΙΔΑΓΩΓΙΚΟ ΔΗΜΟΤΙΚΗΣ ΕΚΠΑΙΔΕΥΣΗΣ	1	13	0	1	11	0	1	11	0	38
ΘΕΑΤΡΙΚΩΝ ΣΠΟΥΔΩΝ	1	5	0	0	4	0	1	4	0	15

ΕΠΙΚΟΙΝΩΝΙΑΣ & ΜΕΣΩΝ ΜΑΖΙΚΗΣ ΕΝΗΜΕΡΩΣΗΣ	1	8	0	1	7	0	1	7	0	25
ΕΚΠΑΙΔΕΥΣΗΣ & ΑΓΩΓΗΣ ΣΤΗΝ ΠΡΟΣΧΟΛΙΚΗ ΗΛΙΚΙΑ	1	8	0	1	7	0	1	7	0	25
ΨΥΧΟΛΟΓΙΑΣ	1	8	0	1	7	0	1	7	0	25
ΜΕΘΟΔΟΛΟΓΙΑΣ, ΙΣΤΟΡΙΑΣ & ΘΕΩΡΙΑΣ ΤΗΣ ΕΠΙΣΤΗΜΗΣ	1	8	0	1	7	0	1	7	0	25
ΤΟΥΡΚΙΚΩΝ ΣΠΟΥΔΩΝ ΚΑΙ ΣΥΓΧΡΟΝΩΝ ΑΣΙΑΤΙΚΩΝ ΣΠΟΥΔΩΝ	1	6	0	1	5	0	1	5	0	19
ΣΛΑΒΙΚΩΝ ΣΠΟΥΔΩΝ	1	4	0	0	4	0	0	4	0	13
ΜΑΘΗΜΑΤΙΚΩΝ	2	18	0	2	13	0	2	15	0	52
ΦΥΣΙΚΗΣ	1	13	0	1	11	0	1	11	0	38
ΧΗΜΕΙΑΣ	1	7	0	1	4	0	1	6	0	20
ΒΙΟΛΟΓΙΑΣ	1	8	0	1	6	0	1	7	0	24
ΓΕΩΛΟΓΙΑΣ & ΓΕΩΠΕΡΙΒΑΛΛΟΝΤΟΣ	1	7	0	1	6	0	1	6	0	22
ΦΑΡΜΑΚΕΥΤΙΚΗΣ	1	7	0	1	6	0	1	6	0	22
ΙΑΤΡΙΚΗΣ ΣΧΟΛΗΣ	1	12	0	1	9	0	1	10	0	34
ΟΔΟΝΤΙΑΤΡΙΚΗΣ	1	6	0	1	4	0	1	5	0	18
ΝΟΣΗΛΕΥΤΙΚΗΣ	1	8	0	1	6	0	1	7	0	24
ΟΙΚΟΝΟΜΙΚΩΝ ΕΠΙΣΤΗΜΩΝ	2	22	0	2	17	0	2	19	0	64

ΠΛΗΡΟΦΟΡΙΚΗΣ ΚΑΙ ΤΗΛΕΠΙΚΟΙΝΩΝΙΩΝ	1	11	1	1	8	1	1	9	1	34
ΕΠΙΣΤΗΜΗΣ ΦΥΣΙΚΗΣ ΑΓΩΓΗΣ ΚΑΙ ΑΘΛΗΤΙΣΜΟΥ	1	8	1	1	7	0	1	7	0	26
ΜΟΥΣΙΚΩΝ ΣΠΟΥΔΩΝ	1	4	0	0	4	0	0	4	0	13
ΓΕΝΙΚΑ ΣΥΝΟΛΑ ΕΙΔΙΚΩΝ ΠΕΡΙΠΤΩΣΕΩΝ										1.040
ΣΤΟ ΑΝΩΤΕΡΩ ΣΥΝΟΛΟ ΠΕΡΙΛΑΜΒΑΝΟΝΤΑΙ ΟΙ ΕΠΙΤΥΧΟΝΤΕΣ ΠΟΥ ΕΞΕΤΑΣΤΗΚΑΝ ΤΑ ΣΧΟΛΙΚΑ ΕΤΗ 2010-2011 ΚΑΙ 2011-2012, ΣΕ ΠΟΣΟΣΤΟ 20% ΕΠΙ ΤΟΥ ΑΡΙΘΜΟΥ ΤΩΝ ΕΙΣΑΚΤΕΩΝ (5.200 ΓΙΑ ΤΟ 2013-14)										

ΠΡΩΤΟΕΤΕΙΣ ΜΕΤΑΠΤΥΧΙΑΚΟΙ ΦΟΙΤΗΤΕΣ ΤΟΥ ΑΚΑΔΗΜΑΪΚΟΥ ΕΤΟΥΣ 2012-2013							
Τμήματα ΕΚΠΑ	Προγράμματα Μεταπτυχιακών Σπουδών 2012-13	Αριθμός εγγραφών ανά Π.Μ.Σ.			Σύνολο εγγραφών ανά Τμήμα		
		Α	Γ	Σ			
1	Θεολογίας	1	Θεολογίας	13	9	22	22
2	Κοινωνικής Θεολογίας	2	Έρευνα και Εφαρμογές Κοινωνικής Θεολογίας	0	0	0	15
		3	Κοινωνικής Θεολογίας	9	6	15	
3	Νομικής	4	Τομέα Ποινικών Επιστημών	15	21	36	327
		5	Τομέα Δημοσίου Δικαίου	7	23	30	
		6	Διεθνών Σπουδών	20	30	50	
		7	Τομέα Ιστορίας και Θεωρίας του Δικαίου	18	20	38	
		8	Α' Τομέα Ιδιωτικού Δικαίου-Αστικού Δικαίου	10	43	53	
		9	Β' Τομέα Ιδιωτικού Δικαίου	31	71	102	
		10	Εξειδικευμένο Δημόσιο Δίκαιο	4	14	18	
4	Οικονομικών Επιστημών	11	Οικονομική Επιστήμη Εφαρμοσμένη Οικονομική και Χρηματοοικονομική	4	5	9	79
		12		26	44	70	
5	ΠΕΔΔ	13	Ευρωπαϊκές και Διεθνείς Σπουδές	9	12	21	88
		14	Κράτος και Δημόσια Πολιτική	11	15	26	
		15	Σπουδές Νοτιοανατολικής Ευρώπης	3	13	16	
		16	Πολιτική Επιστήμη και Κοινωνιολογία	9	16	25	
6	Τμήμα Φιλολογίας	17	Κοραής	16	47	63	113
		18	Διδασκαλία της Νέας Ελληνικής ως Ξένης Γλώσσας	0	16	16	
		19	Τεχνολογία	17	17	34	
7	Ιστορίας και Αρχαιολογίας	20	Ιστορίας και Αρχαιολογίας	28	26	54	82
		21	Μουσειακές Σπουδές	2	14	16	
		22	Διαχείριση Μνημείων: Αρχαιολογία, Πόλη και Αρχιτεκτονική	3	9	12	
8	ΦΠΨ	23	Θεωρία Πράξη και Αξιολόγηση του Εκπαιδευτικού Έργου	7	63	70	130
		24	Κλινική Ψυχολογία	4	11	15	
		25	Συμβουλευτική και Επαγγελματικός Προσανατολισμός	0	0	0	
		26	Σχολική Ψυχολογία	0	20	20	
		27	Φιλοσοφίας	13	12	25	
		28	Διδακτική Μαθημάτων Ειδικότητας με Νέες Τεχνολογίες: έχει γίνει κατεύθυνση στο Θεωρία, Πράξη και Αξιολόγηση	0	0	0	
9	Αγγλικής Γλώσσας και Φιλολογίας	29	Αγγλική Γλώσσα και Φιλολογία	0	0	0	0
		30	Θεωρία Λεξικογραφίας και Εφαρμογές	0	0	0	
10	Γαλλικής Γλώσσας και Φιλολογίας	31	Γαλλική Γλώσσα και Φιλολογία	1	7	8	19
		32	Μετάφραση-Μεταφρασεολογία	0	0	0	
		33	Διδασκαλία ξένων γλωσσών στην Ευρώπη: εκπαίδευση στη γλωσσική και πολιτισμική διαφορετικότητα των σχολικών πληθυσμών	0	11	11	

11	Γερμανικής Γλώσσας και Φιλολογίας	34	Γερμανικής Γλώσσας και Φιλολογίας	1	20	21	21
12	Ιταλικής Γλώσσας και Φιλολογίας	35	Ελληνορωμαϊκές-Ελληνοϊταλικές σπουδές	3	16	19	19
13	Θεατρικών Σπουδών	36	Παγκόσμιο Θέατρο: Πράξη-Δραματουργία-Θεωρία	4	10	14	14
14	Μουσικών Σπουδών		-	-	-	0	
15	Φυσικής	37	Βασικής Φυσικής και Εφαρμοσμένης Φυσικής	31	22	53	118
		38	Ηλεκτρονικής και Ραδιοηλεκτρολογίας (P/H), Ηλεκτρονικού Αυτοματισμού	59	6	65	
16	Χημείας	39	Επιστήμη Πολυμερών και Εφαρμογές της	5	3	8	114
		40	Χημείας	21	30	51	
		41	Διδακτική της Χημείας και Νέες Εκπαιδευτικές Τεχνολογίες	10	10	20	
		42	Χημική Ανάλυση - Έλεγχος Ποιότητας	9	14	23	
		43	Οργανική Σύνθεση και Εφαρμογές της στη Χημική Βιομηχανία	2	7	9	
		44	Κατάλυση και Εφαρμογές της	1	2	3	
17	Μαθηματικών	45	Μαθηματικών	27	14	41	90
		46	Λογική και Θεωρία Αλγορίθμων και Υπολογισμού	10	4	14	
		47	Διδακτική και Μεθοδολογία Μαθηματικών	15	20	35	
18	Βιολογίας	48	Μικροβιακή Βιοτεχνολογία	4	3	7	54
		49	Βιοπληροφορική	6	9	15	
		50	Σύγχρονες Τάσεις στη Διδακτική των Βιολογικών Μαθημάτων και Νέες Τεχνολογίες	1	3	4	
		51	Εφαρμογές της Βιολογίας στην Ιατρική	6	12	18	
		52	Κλινική Βιοχημεία - Μοριακή Διαγνωστική	0	10	10	
		53	Γεωλογία και Γεωπεριβάλλοντος	10	13	23	
19	Γεωλογίας και Γεωπεριβάλλοντος	54	Ωκεανογραφία και Διαχείριση Θαλάσσιου Περιβάλλοντος	7	11	18	54
		55	Πρόληψη και Διαχείριση Φυσικών Καταστροφών	5	8	13	
20	Πληροφορικής και Τηλεπικοινωνιών	56	Πληροφορική και Τηλεπικοινωνίες	46	18	64	135
		57	Μικροηλεκτρονική	9	5	14	
		58	Διοίκηση και Οικονομική των Τηλεπικοινωνιακών Δικτύων	21	10	31	
		59	Τεχνολογίες Πληροφορικής στην Ιατρική και τη Βιολογία	15	11	26	

21	Ιατρικής	60	Διασυνδεδετική Ψυχιατρική: Απαρτιωμένη Φροντίδα Σωματικής και Ψυχικής Υγείας	7	19	26	770
		61	Κλινική Ιατρική, Εργαστηριακή Ιατρική - Προληπτική και Κοινωνική Ιατρική	0	0	0	
		62	Επεμβατική Ακτινολογία	9	4	13	
		63	Μοριακή και Εφαρμοσμένη Φυσιολογία	16	21	37	
		64	Νεοπλασματική Νόσος στον Άνθρωπο: Σύγχρονη Κλινικοπαθολογοανατομική Προσέγγιση και Έρευνα	14	22	36	
		65	Ογκολογία Θώρακος: Σύγχρονη Κλινικοεργαστηριακή Προσέγγιση και Έρευνα	12	22	34	
		66	Παθολογία της Κύησης	19	40	59	
		67	Έλεγχος του Στρες και Προαγωγή της Υγείας	5	27	32	
		68	Θρόμβωση - Αιμορραγία - Ιατρική των Μεταγίσεων	7	26	33	
		69	Αναγεννητική - Αναπαραγωγική Ιατρική	7	14	21	
		70	Διεθνής Ιατρική - Διαχείριση Κρίσεων Υγείας	16	29	45	
		71	Μεταβολικά Νοσήματα των Οστών	34	16	50	
		72	Προαγωγή Ψυχικής Υγείας - Πρόληψη Ψυχιατρικών Διαταραχών	12	33	45	
		73	Οργάνωση και Διαχείριση Ανακουφιστικής και Υποστηρικτικής Φροντίδας Χρονίως Πασχόντων	0	0	0	
		74	Μοριακή Ιατρική	4	22	26	
		75	Ιατρική Φυσική - Ακτινοφυσική	6	5	11	
		76	Βιοστατιστική	9	20	29	
		77	Επαγγελματική και Περιβαλλοντική Υγεία - Διαχείριση και Οικονομική Αποτίμηση	0	0	0	
		78	Προαγωγή και Αγωγή της Υγείας	8	12	20	
		79	Ελάχιστα Επεμβατική Χειρουργική, Ρομποτική Χειρουργική και Τηλεχειρουργική	12	0	12	
		80	Περιβάλλον και Υγεία: Διαχείριση Περιβαλλοντικών Θεμάτων με Επιπτώσεις στην Υγεία	8	32	40	
		81	Μονάδες Εντατικής Θεραπείας - Καρδιολογική Νοσηλευτική	7	27	34	
		82	Κλινική Παιδιατρική και Νοσηλευτική - Έρευνα	2	19	21	
		83	Μονάδες Εντατικής Θεραπείας και Επείγουσα Νοσηλευτική	5	36	41	
		84	Εργαστηριακή και Κλινική Νοσηλευτική Καρδιολογία	3	16	19	
		85	Καρδιοαναπνευστική Αναζωογόνηση	11	21	32	
		86	Έρευνα στη Γυναικεία Αναπαραγωγή	6	23	29	
		87	Κλινική Νευροψυχολογία	0	0	0	
88	Ενδαγγειακές Τεχνικές	22	3	25			

22	Οδοντιατρικής	89	Οδοντιατρικής	16	12	28	29
		90	Υλικά Οδοντικής Τεχνολογίας	0	1	1	
24	Φαρμακευτικής	96	Βιομηχανική Φαρμακευτική	2	8	10	50
		97	Φαρμακευτικής	18	22	40	
		98	Παραγωγή και Έλεγχος Φαρμακευτικών Ενώσεων	0	0	0	
23	Νοσηλευτικής	91	Νοσηλευτικής	2	64	66	161
		92	Διαχείριση Κρίσεων, Μαζικών Καταστροφών και Επειγουσών Καταστάσεων	14	14	28	
		93	Διαπολιτισμική Νοσηλευτική	2	13	15	
		94	Οργάνωση και Διοίκηση Υπηρεσιών Υγείας - Πληροφορική Υγείας	12	40	52	
		95	Ιατρική και Υγιεινή της Εργασίας	0	0	0	
25	ΠΤΔΕ	99	Παιδαγωγικού Τμήματος Δημοτικής Εκπαίδευσης	18	141	159	197
		100	Εκπαιδευτική Τεχνολογία και Ανάπτυξη Ανθρώπινων Πόρων	5	33	38	
26	ΤΕΑΠΗ	101	Ειδική Αγωγή	0	19	19	72
		102	Τεχνολογίες της Πληροφορίας και της Επικοινωνίας για την Εκπαίδευση	4	25	29	
		103	Συμβουλευτική Ψυχολογία και Συμβουλευτική στην Εκπαίδευση, την Υγεία, την Εργασία	0	0	0	
		104	Εκπαίδευση και Ανθρώπινα Διακaiώματα	2	22	24	
27	ΜΙΘΕ	105	Ίστορία και Φιλοσοφία των Επιστημών και της Τεχνολογίας	21	8	29	41
		106	Βασική και Εφαρμοσμένη Γνωστική Επιστήμη	3	9	12	
28	ΕΜΜΕ	107	Επικοινωνία και Μέσα Μαζικής Ενημέρωσης	7	35	42	62
		108	Μουσική Κουλτούρα & Επικοινωνία-Ανθρωπολογικές & Επικοινωνιακές προσεγγίσεις της Μουσικής	1	19	20	
29	ΤΕΦΑΑ	109	Βιολογία της Άσκησης	4	4	8	27
		110	Φυσική Αγωγή και Αθλητισμός	6	13	19	
Σύνολο				1006	1897	2903	2903

ΥΠΟΨΗΦΙΟΙ ΔΙΔΑΚΤΟΡΕΣ που έχουν συμπληρώσει έως και 5 έτη φοίτησης (ΦΕΒΡΟΥΑΡΙΟΣ 2012)		
ΕΘΝΙΚΟ ΚΑΙ ΚΑΠΟΔΙΣΤΡΙΑΚΟ ΠΑΝΕΠΙΣΤΗΜΙΟ ΑΘΗΝΩΝ		Υ.Δ. εγγραφέντες κατά την τελευταία πενταετία (από το ακ. έτος 2007-08 μέχρι και το ακ. έτος 2011-12) και φοιτούν μέχρι σήμερα*
1	ΤΜΗΜΑ ΘΕΟΛΟΓΙΑΣ	48
2	ΤΜΗΜΑ ΚΟΙΝΩΝΙΚΗΣ ΘΕΟΛΟΓΙΑΣ	44
3	ΤΜΗΜΑ ΝΟΜΙΚΗΣ	304
4	ΤΜΗΜΑ ΟΙΚΟΝΟΜΙΚΩΝ ΕΠΙΣΤΗΜΩΝ	32
5	ΤΜΗΜΑ ΠΟΛΙΤΙΚΗΣ ΕΠΙΣΤΗΜΗΣ ΚΑΙ ΔΗΜΟΣΙΑΣ ΔΙΟΙΚΗΣΗΣ	69
6	ΤΜΗΜΑ ΦΙΛΟΛΟΓΙΑΣ	107
7	ΤΜΗΜΑ ΙΣΤΟΡΙΑΣ ΚΑΙ ΑΡΧΑΙΟΛΟΓΙΑΣ	141
8	ΤΜΗΜΑ ΦΙΛΟΣΟΦΙΑΣ, ΠΑΙΔΑΓΩΓΙΚΗΣ ΚΑΙ ΨΥΧΟΛΟΓΙΑΣ	196
9	ΤΜΗΜΑ ΑΓΓΛΙΚΗΣ ΓΛΩΣΣΑΣ ΚΑΙ ΦΙΛΟΛΟΓΙΑΣ	27
10	ΤΜΗΜΑ ΓΑΛΛΙΚΗΣ ΓΛΩΣΣΑΣ ΚΑΙ ΦΙΛΟΛΟΓΙΑΣ	30
11	ΤΜΗΜΑ ΓΕΡΜΑΝΙΚΗΣ ΓΛΩΣΣΑΣ ΚΑΙ ΦΙΛΟΛΟΓΙΑΣ	14
12	ΤΜΗΜΑ ΙΤΑΛΙΚΗΣ ΓΛΩΣΣΑΣ ΚΑΙ ΦΙΛΟΛΟΓΙΑΣ	8
13	ΤΜΗΜΑ ΙΣΠΑΝΙΚΗΣ ΓΛΩΣΣΑΣ ΚΑΙ ΦΙΛΟΛΟΓΙΑΣ	3
14	ΤΜΗΜΑ ΘΕΑΤΡΙΚΩΝ ΣΠΟΥΔΩΝ	16
15	ΤΜΗΜΑ ΜΟΥΣΙΚΩΝ ΣΠΟΥΔΩΝ	46
16	ΤΜΗΜΑ ΤΟΥΡΚΙΚΩΝ ΚΑΙ ΣΥΓΧΡΟΝΩΝ ΑΣΙΑΤΙΚΩΝ ΣΠΟΥΔΩΝ	11
17	ΤΜΗΜΑ ΣΛΑΒΙΚΩΝ ΣΠΟΥΔΩΝ	0
18	ΤΜΗΜΑ ΦΥΣΙΚΗΣ	107
19	ΤΜΗΜΑ ΧΗΜΕΙΑΣ	120
20	ΤΜΗΜΑ ΜΑΘΗΜΑΤΙΚΩΝ	30
21	ΤΜΗΜΑ ΒΙΟΛΟΓΙΑΣ	92
22	ΤΜΗΜΑ ΓΕΩΛΟΓΙΑΣ ΚΑΙ ΓΕΩΠΕΡΙΒΑΛΛΟΝΤΟΣ	45
23	ΤΜΗΜΑ ΠΛΗΡΟΦΟΡΙΚΗΣ ΚΑΙ ΤΗΛΕΠΙΚΟΙΝΩΝΙΩΝ	96
24	ΤΜΗΜΑ ΙΑΤΡΙΚΗΣ	2142
25	ΤΜΗΜΑ ΟΔΟΝΤΙΑΤΡΙΚΗΣ	46
26	ΤΜΗΜΑ ΦΑΡΜΑΚΕΥΤΙΚΗΣ	48
27	ΤΜΗΜΑ ΝΟΣΗΛΕΥΤΙΚΗΣ	121
28	ΠΑΙΔΑΓΩΓΙΚΟ ΤΜΗΜΑ ΔΗΜΟΤΙΚΗΣ ΕΚΠΑΙΔΕΥΣΗΣ	143
29	ΤΜΗΜΑ ΕΚΠΑΙΔΕΥΣΗΣ ΚΑΙ ΑΓΩΓΗΣ ΣΤΗΝ ΠΡΟΣΧΟΛΙΚΗ ΗΛΙΚΙΑ	34
30	ΤΜΗΜΑ ΜΕΘΟΔΟΛΟΓΙΑΣ, ΙΣΤΟΡΙΑΣ & ΘΕΩΡΙΑΣ ΤΗΣ ΕΠΙΣΤΗΜΗΣ	73
31	ΤΜΗΜΑ ΕΠΙΚΟΙΝΩΝΙΑΣ ΚΑΙ ΜΕΣΩΝ ΜΑΖΙΚΗΣ ΕΝΗΜΕΡΩΣΗΣ	60
32	ΤΜΗΜΑ ΕΠΙΣΤΗΜΗΣ ΦΥΣΙΚΗΣ ΑΓΩΓΗΣ ΚΑΙ ΑΘΛΗΤΙΣΜΟΥ	74
ΣΥΝΟΛΑ		4327

* Διευκρινίζεται ότι συμπληρώνεται ο αριθμός των Υ.Δ. που φοιτούν την 29η-2-2012 και βρίσκονται από το πρώτο μέχρι και το πέμπτο έτος φοίτησης.

Η Σύγκλητος ύστερα από διεξοδική συζήτηση αναφορικά με την εφαρμογή των ως άνω αναφερόμενων δεικτών και αφού έλαβε υπόψη α) τα ανωτέρω στοιχεία και β) τα αναφερόμενα στο με 120526/Η/2-9-2013 έγγραφο του Υ.ΠΑΙ.Θ. σχετικά με την προτεινόμενη μεθοδολογία, **αποφασίζει** ομόφωνα την έγκρισή τους και την αποστολή τους στο Υ.ΠΑΙ.Θ.

Θ έ μ α 2ο

Έγκριση Οργανογράμματος του Ε.Κ.Π.Α.

Ο Πρύτανης ανακοινώνει στα μέλη της Συγκλήτου τα με αρ. πρωτ. 113287/14-8-2013/ΙΒ και 120526/Η/2-9-2013 έγγραφα του Υ.ΠΑΙ.Θ. σχετικά με την αξιολόγηση δομών και υπηρεσιών του Ιδρύματός μας και καταθέτει προς έγκριση το οργανόγραμμα όπως επισυνάπτεται.

Το οργανόγραμμα διοικητικής λειτουργίας του ΕΚΠΑ περιλαμβάνει τα εξής:

- Συλλογικά Όργανα Διοίκησης (σελ. 2)
- Οργανόγραμμα Γενικών Διευθύνσεων, Ανεξάρτητων Διευθύνσεων & Υπηρεσιών (σελ. 3)
- Τμήματα Διευθύνσεων των Γενικών Διευθύνσεων – Πίνακας 1 (σελ. 4)
- Τμήματα Ανεξάρτητων Διευθύνσεων – Πίνακας 2 (σελ. 5)
- Γραμματείες/Γραφεία Σχολών/Τμημάτων – Πίνακας 3 (σελ. 6)
- Κλινικές – Πίνακας 4 (σελ. 7)
- Πανεπιστημιακά Νοσοκομεία -Πίνακας 5 (σελ. 8)
- Μουσεία - Πίνακας 6 (σελ. 9)
- Εργαστήρια ανά Σχολή/Τμήμα – Πίνακας 7 (σελ. 10-16)
- Τομείς Τμημάτων ανά Σχολή/Τμήμα – Πίνακας 8 (σελ. 17-21)

./.

ΕΘΝΙΚΟ ΚΑΙ ΚΑΠΟΔΙΣΤΡΙΑΚΟ ΠΑΝΕΠΙΣΤΗΜΙΟ ΑΘΗΝΩΝ
ΟΡΓΑΝΟΓΡΑΜΜΑ ΔΙΟΙΚΗΤΙΚΗΣ ΛΕΙΤΟΥΡΓΙΑΣ

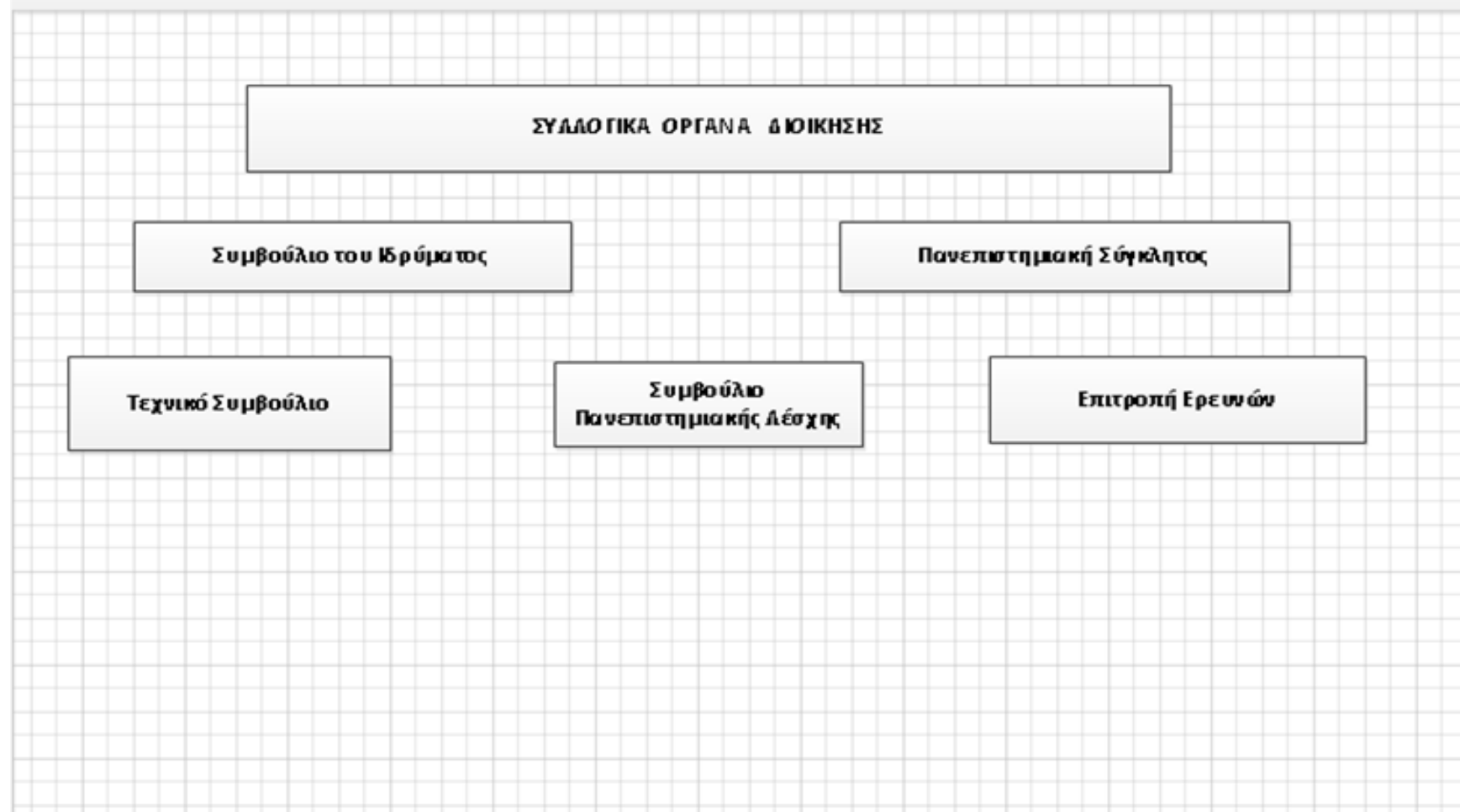

ΕΘΝΙΚΟ ΚΑΙ ΚΑΠΟΔΙΣΤΡΙΑΚΟ ΠΑΝΕΠΙΣΤΗΜΙΟ ΑΘΗΝΩΝ
ΟΡΓΑΝΟΓΡΑΜΜΑ ΔΙΟΙΚΗΤΙΚΗΣ ΛΕΙΤΟΥΡΓΙΑΣ

ΟΡΓΑΝΟΓΡΑΜΜΑ ΓΕΝΙΚΩΝ ΔΙΕΥΘΥΝΣΕΩΝ, ΑΝΕΞΑΡΤΗΤΩΝ ΔΙΕΥΘΥΝΣΕΩΝ & ΥΠΗΡΕΣΙΩΝ

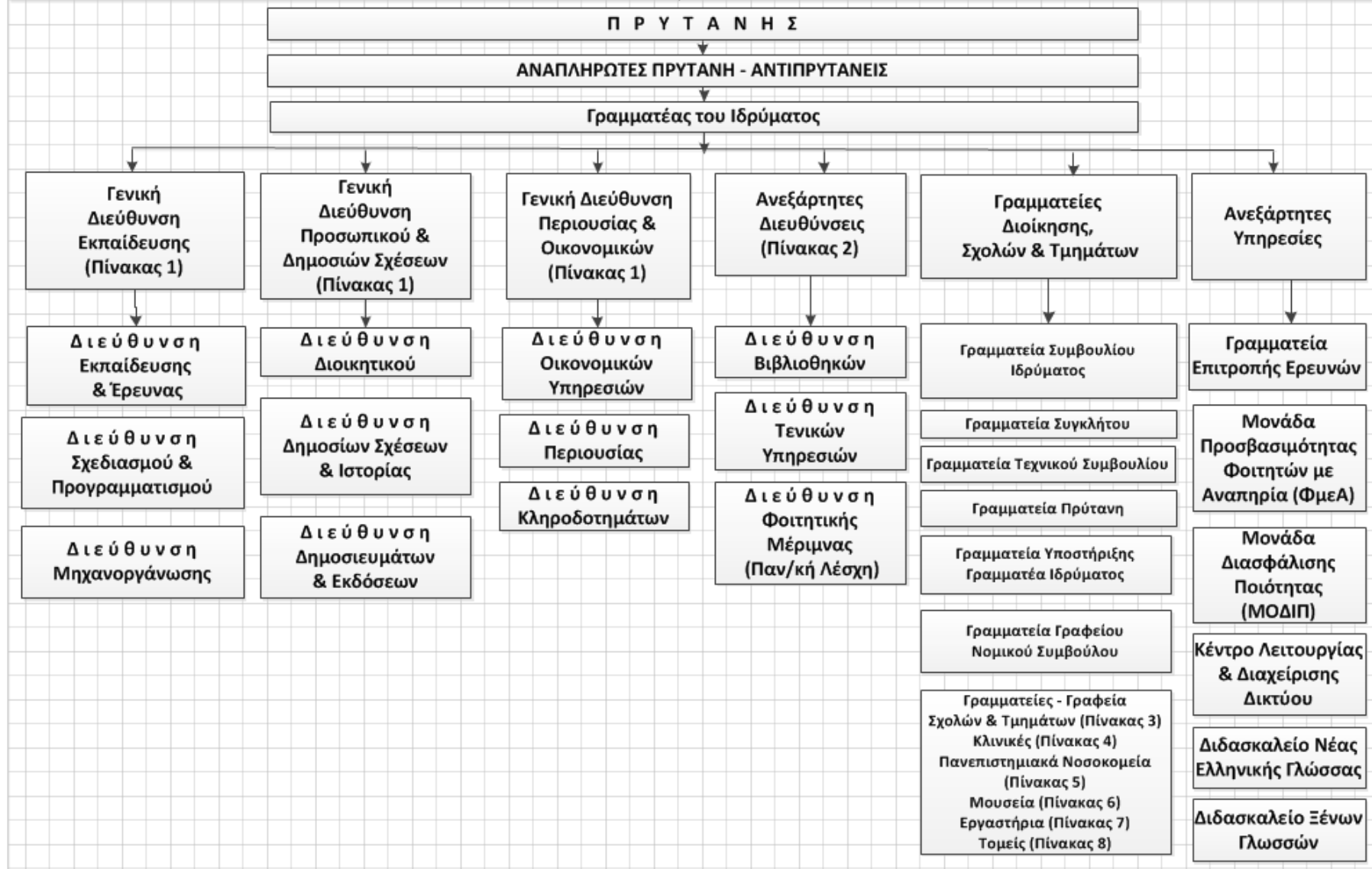

ΤΜΗΜΑΤΑ ΔΙΕΥΘΥΝΣΕΩΝ ΤΩΝ ΓΕΝΙΚΩΝ ΔΙΕΥΘΥΝΣΕΩΝ(Πίνακας 1)

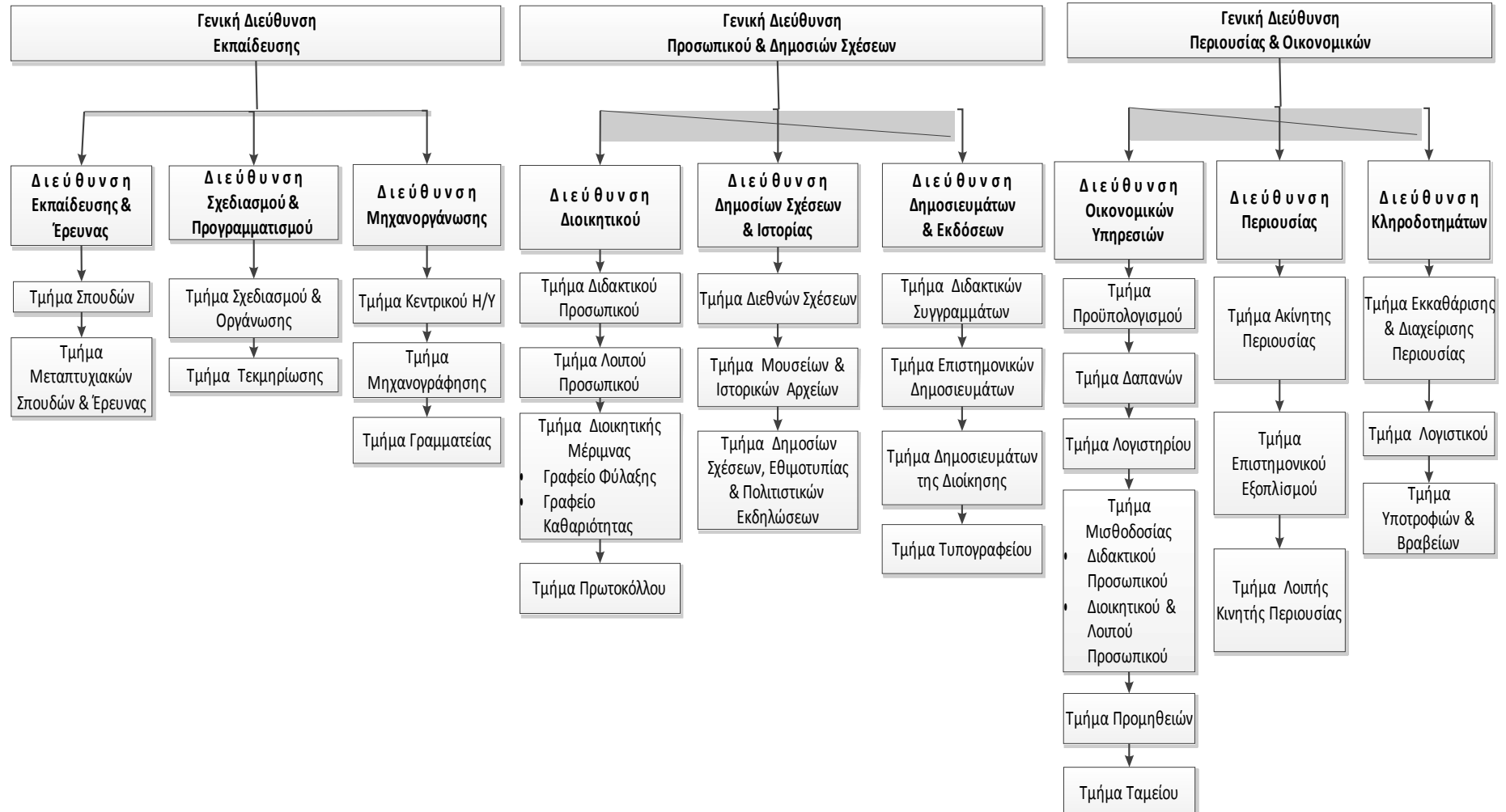

ΤΜΗΜΑΤΑ ΑΝΕΞΑΡΤΗΤΩΝ ΔΙΕΥΘΥΝΣΕΩΝ (Πίνακας 2)											
Διεύθυνση Βιβλιοθηκών (Παράρτημα Ι)				Διεύθυνση Τεχνικών Υπηρεσιών				Διεύθυνση Φοιτητικής Μέριμνας (Παν/κή Λέσχη) (Παράρτημα ΙΙ)			
Τμήμα Βιβλιοθήκης Επιστήμων Υγείας				Τμήμα Προγραμματισμού και Μελετών				Τμήμα Γραμματείας			
Τμήμα Βιβλιοθήκης Επιστημών Αγωγής				Τμήμα Εκτέλεσης Έργων				Τμήμα Λογιστηρίου – Ταμείου			
Τμήμα Βιβλιοθήκης Θεολογικής Σχολής				Τμήμα Συντήρησης Έργων και Λειτουργίας Εγκαταστάσεων				Τμήμα Επιμελητείας			
Τμήμα Βιβλιοθήκης Θετικών Επιστημών				Τμήμα Διαχείρισης Πρασίνου και Φυσικού Περιβάλλοντος				Τμήμα Πληροφορικής			
Τμήμα Βιβλιοθήκης Νομικής Σχολής				Τμήμα Γραμματειακής και διοικητικής υποστήριξης				Τμήμα Δημοσίων Σχέσεων & Ευρέσεως Εργασίας, Πολιτιστικός Όμιλος Φοιτητών			
Τμήμα Βιβλιοθήκης Φιλοσοφικής								Τμήμα Σίτισης Φοιτητών			
Τμήμα Βιβλιοθήκης Οικονομικών & Πολιτικών Επιστημών								Μουσικό Τμήμα			
Τμήμα Βιβλιοθήκης Φυσικής Αγωγής & Αθλητισμού								Τμήμα Υγειονομικής Υπηρεσίας			
Τμήμα Διοικητικής, Οικονομικής Διαχείρισης και Επεξεργασίας Υλικού								Τμήμα Πανεπιστημιακού Γυμναστηρίου			
Τμήμα Μηχανοργάνωσης και Πληροφοριακών Συστημάτων								Γραφείο για την Διοικητική και Γραμματειακή Στήριξη των Φοιτητικών Εστίων.			
								Γραφείο για Θέματα Φύλου και Ισότητας			
								Γραφείο Διασύνδεσης			

ΠΑΝΕΠΙΣΤΗΜΙΑΚΑ ΝΟΣΟΚΟΜΕΙΑ (ΠΙΝΑΚΑΣ 5)	
ΑΡΕΤΑΙΕΙΟ ΝΟΣΟΚΟΜΕΙΟ	
1	Β' Χειρουργική Κλινική
2	Α' Κλινική Αναισθησιολογίας
3	Β' Μαιευτική-Γυναικολογική
4	Νεφρολογική Κλινική
ΑΙΓΙΝΗΤΕΙΟ ΝΟΣΟΚΟΜΕΙΟ	
5	Α' Ψυχιατρική Κλινική
6	Α' Νευρολογική Κλινική

ΜΟΥΣΕΙΑ (Πίνακας 6)	
I	ΓΡΑΦΕΙΟ ΣΤΗΡΙΞΗΣ ΤΟΥ ΜΟΥΣΕΙΟΥ ΤΗΣ ΘΕΟΛΟΓΙΚΗΣ ΣΧΟΛΗΣ
1	ΜΟΥΣΕΙΟ ΒΙΒΛΙΚΗΣ ΑΡΧΑΙΟΛΟΓΙΑΣ
II	ΓΡΑΦΕΙΟ ΣΤΗΡΙΞΗΣ ΤΩΝ ΜΟΥΣΕΙΩΝ ΤΗΣ ΦΙΛΟΣΟΦΙΚΗΣ ΣΧΟΛΗΣ
2	ΜΟΥΣΕΙΟ ΤΟΥ ΒΙΟΥ ΤΟΥ ΑΝΘΡΩΠΟΥ
3	ΛΑΟΓΡΑΦΙΚΟ ΜΟΥΣΕΙΟ ΚΑΙ ΑΡΧΕΙΟ ΤΟΥ ΤΜΗΜΑΤΟΣ ΦΙΛΟΛΟΓΙΑΣ
4	ΜΟΥΣΕΙΟ ΑΡΧΑΙΟΛΟΓΙΑΣ & ΙΣΤΟΡΙΑΣ ΤΗΣ ΤΕΧΝΗΣ
5	ΜΟΥΣΕΙΟ ΤΗΣ ΠΑΙΔΕΙΑΣ
III	ΓΡΑΦΕΙΟ ΣΤΗΡΙΞΗΣ ΤΩΝ ΜΟΥΣΕΙΩΝ ΤΗΣ ΣΧΟΛΗΣ ΘΕΤΙΚΩΝ ΕΠΙΣΤΗΜΩΝ
6	ΜΟΥΣΕΙΟ ΜΑΘΗΜΑΤΙΚΩΝ
7	ΒΟΤΑΝΙΚΟ ΜΟΥΣΕΙΟ
8	ΜΟΥΣΕΙΟ ΖΩΟΛΟΓΙΑΣ
9	ΒΟΤΑΝΙΚΟΣ ΚΗΠΟΣ
10	ΜΟΥΣΕΙΟ ΟΡΥΚΤΟΛΟΓΙΑΣ-ΠΕΤΡΟΛΟΓΙΑΣ
11	ΜΟΥΣΕΙΟ ΓΕΩΛΟΓΙΑΣ & ΠΑΛΑΙΟΝΤΟΛΟΓΙΑΣ
12	ΜΟΥΣΕΙΟ ΦΥΣΙΚΩΝ ΕΠΙΣΤΗΜΩΝ & ΤΕΧΝΟΛΟΓΙΑΣ
IV	ΓΡΑΦΕΙΟ ΣΤΗΡΙΞΗΣ ΤΩΝ ΜΟΥΣΕΙΩΝ ΤΗΣ ΣΧΟΛΗΣ ΕΠΙΣΤΗΜΩΝ ΥΓΕΙΑΣ
13	ΕΓΚΛΗΜΑΤΟΛΟΓΙΚΟ ΜΟΥΣΕΙΟ
14	ΑΝΘΡΩΠΟΛΟΓΙΚΟ ΜΟΥΣΕΙΟ
15	ΜΟΥΣΕΙΟ ΥΠΕΙΝΗΣ
16	ΜΟΥΣΕΙΟ ΠΑΘΟΛΟΓΙΚΗΣ ΑΝΑΤΟΜΙΚΗΣ
17	ΜΟΥΣΕΙΟ ΚΡΑΝΙΟΠΡΟΣΩΠΙΚΗΣ ΕΞΕΛΙΞΗΣ ΚΑΙ ΙΣΤΟΡΙΑΣ ΤΗΣ ΟΔΟΝΤΙΑΤΡΙΚΗΣ
18	ΜΟΥΣΕΙΟ ΦΑΡΜΑΚΟΛΟΓΙΑΣ

ΕΡΓΑΣΤΗΡΙΑ (Πίνακας 7)	
ΝΟΜΙΚΗ ΣΧΟΛΗ	
Τμήμα Νομικής	
1	Κοινωνικών Ασφαλίσεων Υγείας & Πρόνοιας
2	Ποινικών & Εγκληματολογικών Ερευνών
ΣΧΟΛΗ ΟΙΚΟΝΟΜΙΚΩΝ & ΠΟΛΙΤΙΚΩΝ ΕΠΙΣΤΗΜΩΝ	
Τμήμα Οικονομικών Επιστημών	
3	Πειραματικών Ερευνών στις Οικονομικές & Κοινωνικές Θεωρίες
4	Πληροφορικής
Τμήμα Πολιτικής Επιστήμης & Δημόσιας Διοίκησης	
5	Μελέτης της Μετανάστευσης της Διασποράς
6	Μελέτης Ελληνογερμανικών Σχέσεων
7	Πολιτικής Επικοινωνίας & Μέσων Πληροφόρησης
8	Ελληνικής Πολιτικής
9	Ευρωπαϊκής Ενοποίησης & Πολιτικής
10	Διοικητικών Επιστημών
Τμήμα Επικοινωνίας & Μέσων Μαζικής Ενημέρωσης	
11	Οπτικοακουστικών Μέσων
12	Νέων Τεχνολογιών στην Επικοινωνία, την Εκπαίδευση και τα ΜΜΕ
Τομέας Κοινωνικής & Πολιτικής Ανάλυσης της Επικοινωνίας	
13	Κοινωνικής Έρευνας στα Μ.Μ.Ε.
Τομέας Πολιτισμού, Περιβάλλοντος, Επικοινωνιακών Εφαρμογών & Τεχνολογίας	
14	Τεχνών & Πολιτιστικής Διαχείρισης
Τομέας Ψυχολογίας της Επικοινωνίας, Επικοινωνιακών Πρακτικών & Σχεδιασμού	
15	Ψυχολογικών εφαρμογών & σχεδιασμού
Τμήμα Τουρκικών Σπουδών και Σύγχρονων Ασιατικών Σπουδών	
16	Γεω-Πολιτισμικών Αναλύσεων Ευρύτερης Μέσης Ανατολής και Τουρκίας
17	Πληροφορικής
18	Τουρκικής Γλώσσας, Προβλημάτων Διγλωσσίας-Κοινωνιογλωσσολογίας και Μετάφρασης

ΣΧΟΛΗ ΕΠΙΣΤΗΜΩΝ ΥΓΕΙΑΣ	
Ιατρική Σχολή	
19	Εγχειρτητικής
20	Μικροβιολογίας & Υγιεινής
ΑΤΤΙΚΟ	
21	Διαγνωστικής Κυτταρολογίας
Τομέας Μορφολειτουργικός	
22	Βιολογικής Χημείας
23	Ιστολογίας & Εμβρυολογίας
24	Φαρμακολογίας
25	Ανατομίας - "Ανατομείο"
26	Φυσιολογίας - "Φυσιολογείο"
27	Ανατομείου
28	Βιολογίας
29	Φυσικής Ιατρικής - (Ραδιοϊσοτόπων)
ΑΤΤΙΚΟ	
30	Κλινικής Βιοχημείας
Τομέας Κλινικοεργαστηριακός	
31	Μικροβιολογίας
32	Ιατροδικαστικής & Τοξικολογίας
ΑΤΤΙΚΟ	
33	Ανοσολογίας
34	Αιματολογικό
35	Κλινικής Μικροβιολογίας
36	Β' Παθολογικής Ανατομικής
37	Β' Εργαστήριο Ακτινολογίας
ΑΡΕΤΑΙΕΙΟ	
38	Α' Εργαστήριο Ακτινολογίας
39	Παθολογοανατομικό
40	Ακτινοδιαγνωστικό-Ακτινοθεραπευτικό
41	Κυτταρολογικό
42	Αιματολογικό
43	Μικροβιολογικό
44	Βιοχημικό
45	Εργαστήριο Β' Μαιευτικής - Γυναικολογίας
ΛΑΪΚΟ	
46	Α' Παθολογικής Ανατομικής
Τομέας Χειρουργικής	
47	Έρευνας των Παθήσεων του Μυοσκελετικού Συστήματος
48	Πειραματικής Χειρουργικής & Χειρουργικής Έρευνας
ΑΠΑ ΣΟΦΙΑ	
49	Εργαστήριο Α' Παιδιατρικής
50	Ιατρικής Γενετικής
ΑΓΛΑΪΑ ΚΥΡΙΑΚΟΥ	
51	Εργαστήριο Β' Παιδιατρικής
ΑΛΕΞΑΝΔΡΑ	
52	Εργαστήριο Α' Μαιευτικής - Γυναικολογίας
Τομέας Κοινωνικής Ιατρικής, Ψυχιατρικής & Νευρολογίας	
53	Υγιεινής & Επιδημιολογίας & Ιατρικής Στατιστικής
ΛΑΪΚΟ	
54	Παθολογικής Φυσιολογίας
ΑΙΓΙΝΗΤΕΙΟ	
55	Ηλεκτροεγκεφαλικό-Ηλεκτρομυογραφικό
56	Μικροβιολογικό

ΣΧΟΛΗ ΕΠΙΣΤΗΜΩΝ ΥΓΕΙΑΣ	
Τμήμα Οδοντιατρικής	
57	Οδοντιατρικής Έρευνας
58	Βιολογίας Στόματος
Τομέας Κοινωνικής Οδοντιατρικής	
59	Παιδοδοντιατρικής
60	Ορθοδοντικής
61	Προληπτικής & Κοινωνικής Οδοντιατρικής
Τομέας Οδοντικής Παθολογίας & Θεραπευτικής	
62	Ενδοδοντίας
63	Οδοντικής Χειρουργικής
64	Περιοδοντολογίας
Τμήμα Οδοντιατρικής - Τομέας Προσθετολογίας	
65	Προσθετικής
Τομέας Παθολογίας & Χειρουργικής του Στόματος	
66	Στοματολογίας
67	Γναθοχειρουργικής
Τομέας Βασικών Επιστημών & Βιολογίας του Στόματος	
68	Βιοϋλικών
69	Βασικών Ιατροβιολογικών Επιστημών
Τμήμα Φαρμακευτικής	
Τομέας Φαρμακευτικής Χημείας	
70	Φαρμακευτικής Χημείας
Τομέας Φαρμακογνωσίας & Χημείας Φυσικών Προϊόντων	
71	Φαρμακογνωσίας & Χημείας Φυσικών Προϊόντων
Τομέας Φαρμακευτικής Τεχνολογίας	
72	Φαρμακευτικής Τεχνολογίας
73	Βιοφαρμακευτικής - Φαρμακοκινητικής
Τμήμα Νοσηλευτικής	
74	Αναίμακτων Διαγνωστικών Μεθόδων
75	Αναίμακτης Αγγειολογικής Μελέτης
76	Φαρμακευτικής Τεχνολογίας
77	Φαρμακολογίας
78	Κοινωνικής Νοσηλευτικής
Τομέας Βασικών Επιστημών	
79	Βιολογίας - Βιοχημείας
80	Φυσιολογίας & Κλινικής Νευροφυσιολογίας
81	Ανατομίας-Ιστολογίας-Εμβρυολογίας
Τομέας Παθολογικός Νοσηλευτικός	
82	Κλινικο-Νοσηλευτικών Εφαρμογών
83	Παιδιατρικό Ερευνητικό Εργαστήριο
Τομέας Χειρουργικός Νοσηλευτικός	
84	Ακτινολογίας
85	Λέιζερ Βιοιατρικών Εφαρμογών
Τομέας Δημόσιας Υγείας	
86	Πρόληψης
87	Δημογραφίας
88	Κλινικής Επιδημιολογίας
89	Πληροφορικής Επιδημιολογίας
90	Πληροφορικής της Υγείας
91	Οργάνωσης & Αξιολόγησης Υπηρεσιών Υγείας
92	Βιοστατιστικής
Τομέας Ψυχικής Υγείας & Επιστημών Συμπεριφοράς	
93	Ψυχοπαθολογίας-Νευροψυχολογίας
Γ.Ο.Ν.Κ. "ΟΙ ΑΓΙΟΙ ΑΝΑΡΓΥΡΟΙ"	
94	Λειτουργικού Ελέγχου Πνευμόνων, Βρογχοσκοπήσεων & Υπερβαρικής Οξυγονοθεραπείας
95	Λοιμώξεων
96	Ηπατογαστρεντερολογικό

ΦΙΛΟΣΟΦΙΚΗ ΣΧΟΛΗ	
Τμήμα Φιλολογίας	
97	Φωνητικής & Υπολογιστικής Γλωσσολογίας
98	Πληροφορικής Τμήματος Φιλολογίας
99	Επεξεργασίας και Διαχείρισης Αρχαίων Ελληνικών και Λατινικών Γλωσσικών Πόρων
100	Κυπριακών Μελετών
101	Παλαιογραφίας
Τμήμα Ιστορίας & Αρχαιολογίας	
102	Ψηφιακής Αποτύπωσης του Δημοσίου & Ιδιωτικού Βίου των Βυζαντινών
103	Εργαστήριο Περιβαλλοντικής Αρχαιολογίας
Τμήμα Φ.Π.Ψ.	
104	Περιβαλλοντικής Εκπαίδευσης
Τμήμα Φ.Π.Ψ. - Τομέας Φιλοσοφίας	
105	Φιλοσοφικό, Τεχνολογικό Εργαστήριο Εφαρμοσμένης & Οικολογικής Φιλοσοφίας
Τμήμα Φ.Π.Ψ. - Τομέας Παιδαγωγικής	
106	Πειραματικής Παιδαγωγικής
107	Εκπαιδευτικής Τεχνολογίας
Τμήμα Φ.Π.Ψ. - Τομέας Ψυχολογίας	
108	Πειραματικής Ψυχολογίας
109	Ψυχομετρικό
110	Ψυχολογικής Συμβουλευτικής Φοιτητών
Τμήμα Αγγλικής Γλώσσας & Φιλολογίας	
111	Πολυμέσων για την επεξεργασία Λόγου & Κειμένων
Τμήμα Γαλλικής Γλώσσας & Φιλολογίας	
112	Πολυμέσων για την επεξεργασία Λόγου & Κειμένων
Τμήμα Γερμανικής Γλώσσας & Φιλολογίας	
113	Εργαστήριο Πολυμέσων
Τμήμα Θεατρικών Σπουδών	
114	Αρχαίου Δράματος & Θεατρολογικής Έρευνας
Τμήμα Μουσικών Σπουδών	
Τομέας Ιστορικής & Συστηματικής Μουσικολογίας	
115	Μουσικής Ακουστικής Τεχνολογίας
116	Εργαστήριο Μελέτης της Ελληνικής Μουσικής
Τμήμα Μουσικών Σπουδών - Τομέας Εθνομουσικολογίας & Πολιτισμικής Ανθρωπολογίας	
117	Εθνομουσικολογίας & Πολιτισμικής Ανθρωπολογίας

ΣΧΟΛΗ ΘΕΤΙΚΩΝ ΕΠΙΣΤΗΜΩΝ	
Τμήμα Φυσικής	
118	Φυσικής
119	A' Εργαστήριο Φυσικής
120	B' Εργαστήριο Φυσικής
121	Εργαστήριο Γεωσταθοπούλειου Πανεπιστημιακού Αστεροσκοπείου
122	Εργαστήριο "Κέντρο Ηλεκτρονικών Υπολογιστών & Πληροφορικής"
Τομέας Φυσικής Στερεάς Κατάστασης	
123	Μηχανολογίας & Σχεδίων
124	Φυσικής Στερεάς Κατάστασης
Τομέας Πυρηνικής Φυσικής & Φυσικής Στοιχειωδών Σωματιδίων	
125	Πυρηνικής Φυσικής
Τομέας Αστροφυσικής Αστρονομίας & Μηχανικής	
126	Μηχανικής
127	Αστρονομίας
128	Αστροφυσικής
Τομέας Ηλεκτρονικής Υπολογιστών Τηλεπικοινωνιών Αυτοματισμού	
129	Ηλεκτρονικής Φυσικής
Τομέας Φυσικής Περιβάλλοντος Μετεωρολογίας	
130	Μετεωρολογίας
Τμήμα Χημείας	
131	Φαρμακευτικής Χημείας
132	Χημείας των Εδωδίων
133	Βιοχημείας
Τομέας θεωρητικής χημείας-φυσικοχημείας, ανόργανης ανάλυσης, ενόργανης ανάλυσης, οργανολογίας και χημικής μηχανικής	
134	Αναλυτικής Χημείας
135	Φυσικής Χημείας
Τομέας οργανικής χημείας, οργανικής χημικής τεχνολογίας, χημείας τροφίμων, βιοχημείας και κλινικής χημείας	
136	Χημείας Τροφίμων
137	Βιομηχανικής Χημείας
138	Οργανικής Χημείας
Τομέας ανόργανης χημείας, ανόργανης χημικής τεχνολογίας και περιβαλλοντικής χημείας	
139	Ανόργανης Χημείας
140	Χημείας Περιβάλλοντος
Τμήμα Βιολογίας	
Τομέας Βιοχημείας & Μοριακής Βιολογίας	
141	Βιοχημείας
Τομέας Γενετικής & Βιοτεχνολογίας	
142	Γενετικής Βιολογίας
Τομέας Ζωολογίας - Θαλάσσιας Βιολογίας	
143	Ζωολογίας
Τομέας Βοτανικής	
144	Γενικής Βοτανικής
Τομέας Οικολογίας & Ταξινομικής	
145	Συστηματικής Βοτανικής

ΣΧΟΛΗ ΘΕΤΙΚΩΝ ΕΠΙΣΤΗΜΩΝ	
Τμήμα Γεωλογίας & Γεωπεριβάλλοντος	
146	Εργαστήριο Μουσειακών Ερευνών
147	Τηλεανίχνευσης
148	Μελέτης & Διαχείρισης Φυσικών Καταστροφών
Τομέας Ορυκτολογίας & Πετρολογίας	
149	Ορυκτολογίας & Πετρολογίας
Τομέας Ιστορικής Γεωλογίας & Παλαιοντολογίας	
150	Ιστορικής Γεωλογίας & Παλαιοντολογίας
Τομέας Γεωγραφίας & Κλιματολογίας	
151	Κλιματολογίας & Ατμοσφαιρικού Περιβάλλοντος
152	Φυσικής Γεωγραφίας
Τομέας Γεωφυσικής & Γεωθερμίας	
153	Σεισμολογίας
154	Γεωφυσικής
Τομέας Οικονομικής Γεωλογίας & Γεωχημείας	
155	Οικονομικής Γεωλογίας-Γεωχημείας
Τομέας Δυναμικής Τεκτονικής & Εφαρμοσμένης Γεωλογίας	
156	Τεκτονικής & Γεωλογικών Χαρτογραφήσεων
Τμήμα Πληροφορικής & Τηλεπικοινωνιών	
157	Υπολογιστών PC
158	Υπολογιστών UNIX
158	Ηλεκτρονικής και Ραδιοηλεκτρονικής
159	Ηλεκτρονικής και Ψηφιακών Επικοινωνιών
159	Λογικής Σχεδίασης
160	Ψηφιακής Επεξεργασίας Σήματος
160	Δικτύων
161	Οπτικών Επικοινωνιών
Τμήμα Μεθοδολογίας, Ιστορίας & Θεωρίας της Επιστήμης	
162	Ηλεκτρονικής Διαχείρισης Ιστορικών Αρχείων
163	Γνωσιακής Επιστήμης & Εκπαιδευτικής Τεχνολογίας
164	Διαχείρισης της Γνώσης

ΣΧΟΛΗ ΕΠΙΣΤΗΜΩΝ ΤΗΣ ΑΓΩΓΗΣ	
Παιδαγωγικό Τμήμα Δημοτικής Εκπαίδευσης	
165	Πληροφορικής
166	Φυσικών Επιστημών & Περιβαλλοντικής Εκπαίδευσης
167	Εργαστήριο Ψυχολογίας
168	Πειραματικής Παιδαγωγικής
169	Συγκριτικής Παιδαγωγικής Διεθνούς Εκπαιδευτικής Πολιτικής & Επικοινωνίας
170	Τέχνης & Λόγου
171	Κοινωνικών Επιστημών
172	Μαθηματικών, Ιστορίας, Φιλοσοφίας και Διδακτικής των Μαθηματικών
173	Διδακτικής & Επιστημολογίας των Φυσικών Επιστημών και της Εκπαίδευσης
174	Κέντρο Μελέτης Ψυχοφυσιολογίας & Εκπαίδευσης
175	Λογοθεραπείας
176	Βιοψυσικό Περιβάλλον: Νευροεπιστήμες & Μάθηση
ΣΧΟΛΗ ΕΠΙΣΤΗΜΗΣ ΦΥΣΙΚΗΣ ΑΓΩΓΗΣ & ΑΘΛΗΤΙΣΜΟΥ	
Τμήμα Επιστήμης Φυσικής Αγωγής & Αθλητισμού	
177	Αθλητιατρικής
178	Αθλητικής Βιομηχανικής
179	Εργοφυσιολογίας-Εργομετρίας
180	Αθλητικής Φυσικοθεραπείας
181	Αθλητικής Παιδαγωγικής - Διδακτικής Φυσικής Αγωγής
182	Κινητικής Συμπεριφοράς & Αθλητικής Ψυχολογίας
183	Προσαρμοσμένης κινητικής δραστηριότητας αναπτυξιακών & κινητικών διαταραχών
184	Αθλοπαιδιών
185	Γυμναστικής & Χορού
186	Κλασικού Αθλητισμού
187	Υγρού Στίβου

ΤΟΜΕΙΣ ΤΜΗΜΑΤΩΝ (Πίνακας 8)	
ΘΕΟΛΟΓΙΚΗ ΣΧΟΛΗ	
ΤΜΗΜΑ ΘΕΟΛΟΓΙΑΣ	
1	Ερμηνευτικός
2	Ιστορικός
3	Συστηματικής Θεολογίας
4	Πατερικών Σπουδών, Ιστορίας Δογμάτων και Συμβολικής
5	Χριστιανικής Λατρείας, Αγωγής και Διαποίμανσης
ΤΜΗΜΑ ΚΟΙΝΩΝΙΚΗΣ ΘΕΟΛΟΓΙΑΣ	
6	Κανονικού Δικαίου και Βυζαντινής Θεολογίας από του Θ' αιώνας και Βιβλικών Σπουδών και Πολιτιστικού Βίου της Μεσογείου
7	Τομέας Θρησκευολογίας, Φιλοσοφίας και Κοινωνιολογίας
8	Α' Ιδιωτικού Δικαίου
ΝΟΜΙΚΗ ΣΧΟΛΗ	
Τμήμα Νομικής	
9	Β' Ιδιωτικού Δικαίου
10	Δημοσίου Δικαίου
11	Ποινικών Επιστημών
12	Ιστορίας και Θεωρίας του Δικαίου (Ιστορία, Φιλοσοφία, Κοινωνιολογία, Εκκλησιαστικό)
13	Διεθνών Σπουδών
ΣΧΟΛΗ ΟΙΚΟΝΟΜΙΚΩΝ & ΠΟΛΙΤΙΚΩΝ ΕΠΙΣΤΗΜΩΝ	
Τμήμα Οικονομικών Επιστημών	
14	Πολιτικής Οικονομίας
15	Ανάπτυξης και Διεθνούς Οικονομικής
16	Οικονομίας, Πολιτικής και Κράτους
17	Οικονομικής των Επιχειρήσεων και Χρηματοοικονομικής
18	Φιλοσοφίας και Μεθοδολογίας των Κοινωνικών Επιστημών -Οικονομική και Κοινωνική Ιστορία
19	Μαθηματικών και Πληροφορικής
20	Ποσοτικών Μεθόδων: Στατιστικής και Οικονομετρίας
Τμήμα Πολιτικής Επιστήμης & Δημόσιας Διοίκησης	
21	Πολιτικής Επιστήμης
22	Διεθνών και Ευρωπαϊκών Σπουδών
23	Διοικητικής Επιστήμης
24	Κοινωνικής Θεωρίας και Κοινωνιολογίας
Τμήμα Επικοινωνίας & Μέσων Μαζικής Ενημέρωσης	
25	Κοινωνικής και Πολιτικής Ανάλυσης της Επικοινωνίας
26	Πολιτισμού, Περιβάλλοντος, Επικοινωνιακών Εφαρμογών και Τεχνολογίας
27	Ψυχολογίας της Επικοινωνίας, Επικοινωνιακών Πρακτικών και Σχεδιασμού
Τμήμα Τουρκικών Σπουδών και Σύγχρονων Ασιατικών Σπουδών	
Δεν έχει συσταθεί τομέας.	

ΣΧΟΛΗ ΕΠΙΣΤΗΜΩΝ ΥΓΕΙΑΣ	
Τμήμα Ιατρικής	
28	Μορφολειτουργικός
29	Κλινικοεργαστηριακός
30	Παθολογίας
31	Χειρουργικής
32	Υγείας Μητέρας-Παιδιού
33	Κοινωνικής Ιατρικής-Ψυχιατρικής και Νευρολογίας
Τμήμα Οδοντιατρικής	
34	Κοινωνικής Οδοντιατρικής
35	Οδοντικής Παθολογίας και Θεραπευτικής
36	Προσθετολογίας
37	Παθολογίας και Χειρουργικής του Στόματος
38	Βασικών Επιστημών και Βιολογίας του Στόματος
Τμήμα Φαρμακευτικής	
39	Φαρμακευτικής Χημείας
40	Φαρμακογνωσίας και Χημείας Φυσικών Προϊόντων
41	Φαρμακευτικής Τεχνολογίας
Τμήμα Νοσηλευτικής	
42	Βασικών Επιστημών
43	Παθολογικός-Νοσηλευτικός
44	Χειρουργικός-Νοσηλευτικός
45	Δημόσιας Υγείας
46	Ψυχικής Υγείας και Επιστημών Συμπεριφοράς

ΦΙΛΟΣΟΦΙΚΗ ΣΧΟΛΗ	
Τμήμα Φιλολογίας	
47	Κλασσικής Φιλολογίας
48	Βυζαντινής Φιλολογίας και Λαογραφίας
49	Νεοελληνικής Φιλολογίας
50	Γλωσσολογίας
Τμήμα Ιστορίας & Αρχαιολογίας	
51	Ιστορίας
52	Αρχαιολογίας και Ιστορίας της Τέχνης
Τμήμα Φ.Π.Ψ.	
53	Φιλοσοφίας
54	Παιδαγωγικής
55	Ψυχολογίας
Τμήμα Ψυχολογίας	
Δεν έχει συσταθεί τομέας.	
Τμήμα Αγγλικής Γλώσσας & Φιλολογίας	
56	Γλώσσας-Γλωσσολογίας
57	Λογοτεχνίας - Πολιτισμού
Τμήμα Γαλλικής Γλώσσας & Φιλολογίας	
58	Γαλλικής Γλώσσας - Γλωσσολογίας
59	Γαλλικής Λογοτεχνίας
60	Ιστορίας του Γαλλικού Πολιτισμού
61	Μετάφρασης-Μεταφρασεολογίας
Τμήμα Γερμανικής Γλώσσας & Φιλολογίας	
Δεν έχει συσταθεί τομέας.	
Τμήμα Ιταλικής Γλώσσας & Φιλολογίας	
Δεν έχει συσταθεί τομέας.	
Τμήμα Ισπανικής Γλώσσας & Φιλολογίας	
Δεν έχει συσταθεί τομέας.	
Τμήμα Μουσικών Σπουδών	
62	Ιστορικής και Συστηματικής Μουσικολογίας
63	Εθνομουσικολογίας και Πολιτισμικής Ανθρωπολογίας
64	Τεχνολογίας, Ήχου, Μουσικοπαιδαγωγικής και Βυζαντινής Μουσικολογίας
Τμήμα Θεατρικών Σπουδών	
Δεν έχει συσταθεί τομέας.	
Τμήμα Σλαβικών Σπουδών	
Δεν έχει συσταθεί τομέας.	

ΣΧΟΛΗ ΘΕΤΙΚΩΝ ΕΠΙΣΤΗΜΩΝ	
Τμήμα Φυσικής	
65	Φυσικής Στερεάς Κατάστασης
66	Πυρηνικής Φυσικής και Φυσικής Στοιχειωδών Σωματιδίων
67	Αστροφυσικής, Αστρονομίας και Μηχανικής
68	Ηλεκτρονικής Υπολογιστών, Τηλεπικοινωνιών και Αυτοματισμού
69	Φυσικής Περιβάλλοντος και Μετεωρολογίας
Τμήμα Χημείας	
70	Θεωρητικής Χημείας-Φυσικοχημείας, Ανόργανης Ανάλυσης, Ενόργανης Ανάλυσης, Οργανολογίας και Χημικής Μηχανικής
71	Οργανικής Χημείας, Οργανικής Χημικής Τεχνολογίας, Χημείας Τροφίμων, Βιοχημείας και Κλινικής Χημείας
72	Ανόργανης Χημείας, Ανόργανης Χημικής Τεχνολογίας και Περιβαλλοντικής Χημείας
Τμήμα Μαθηματικών	
73	Μαθηματικής Ανάλυσης
74	Άλγεβρας και Γεωμετρίας
75	Στατιστικής και Επιχειρησιακής Έρευνας
76	Διδακτικής των Μαθηματικών
Τμήμα Βιολογίας	
77	Βιοχημείας και Μοριακής Βιολογίας
78	Γενετικής και Βιοτεχνολογίας
79	Βιολογίας Κυττάρου και Βιοφυσικής
80	Ζωολογίας - Θαλάσσιας Βιολογίας
81	Φυσιολογίας Ζώων και Ανθρώπου
82	Βοτανικής
83	Οικολογίας και Ταξινομικής
Τμήμα Γεωλογίας & Γεωπεριβάλλοντος	
84	Ορυκτολογίας και Πετρολογίας
85	Ιστορικής Γεωλογίας και Παλαιοντολογίας
86	Γεωγραφίας και Κλιματολογίας
87	Γεωφυσικής και Γεωθερμίας
88	Οικονομικής Γεωλογίας και Γεωχημείας
89	Δυναμικής, Τεκτονικής και Εφαρμοσμένης Γεωλογίας
Τμήμα Πληροφορικής & Τηλεπικοινωνιών	
90	Θεωρητικής Πληροφορικής
91	Υπολογιστικών Συστημάτων και Εφαρμογών
92	Επικοινωνιών και Επεξεργασίας Σήματος
Τμήμα Μεθοδολογίας, Ιστορίας & Θεωρίας της Επιστήμης	
93	Φιλοσοφίας και Θεωρίας της Επιστήμης και της Τεχνολογίας
94	Ιστορίας της Επιστήμης και της Τεχνολογίας
95	Επιστημών της Γνώσης και Νόησης
96	Επιστήμης και Κοινωνίας Τέχνης και Πολιτισμού

ΣΧΟΛΗ ΕΠΙΣΤΗΜΩΝ ΤΗΣ ΑΓΩΓΗΣ	
Παιδαγωγικό Τμήμα Δημοτικής Εκπαίδευσης	
97	Ειδικής Παιδαγωγικής και Ψυχολογίας
98	Φυσικών Επιστημών, Τεχνολογίας και Περιβάλλοντος
99	Μαθηματικών και Πληροφορικής
100	Επιστημών Αγωγής
101	Ανθρωπιστικών Σπουδών
Τμήμα Εκπαίδευσης και Αγωγής στην Προσχολική Ηλικία	
	Δεν έχει συσταθεί τομέας.
ΣΧΟΛΗ ΕΠΙΣΤΗΜΗΣ ΦΥΣΙΚΗΣ ΑΓΩΓΗΣ & ΑΘΛΗΤΙΣΜΟΥ	
Τμήμα Επιστήμης Φυσικής Αγωγής & Αθλητισμού	
102	Αθλοπαιδιών
103	Γυμναστικής και Χορού
104	Κλασσικού Αθλητισμού
105	Υγρού Στίβου
106	Θεωρητικών Επιστημών
107	Αθλητιατρικής και Βιολογίας της Άσκησης

Η Σύγκλητος, ύστερα από συζήτηση για το οργανόγραμμα δομών και υπηρεσιών του Ιδρύματος και προκειμένου να υπάρξει οικονομία κλίμακας, **αποφασίζει** τη δημιουργία ενός γραφείου Διοικητικής και Γραμματειακής Στήριξης σε κάθε νοσοκομείο που έχουν εγκατασταθεί κλινικές του Πανεπιστημίου καθώς επίσης και ενός γραφείου υποστήριξης του έργου των μουσείων σε κάθε Σχολή που διαθέτει μουσεία. Οι υπηρεσίες υποστήριξης των Τομέων, των Εργαστηρίων, των Κλινικών και των Μουσείων υπάγονται διοικητικά στην Γραμματεία του Τμήματος η οποία υπάγεται στην Διεύθυνση Εκπαίδευσης & Έρευνας της Γενικής Διεύθυνσης Εκπαίδευσης. Το Διδασκαλείο Νέας Ελληνικής Γλώσσας και το Διδασκαλείο Ξένων Γλωσσών λειτουργούν ως αυτόνομες ακαδημαϊκές μονάδες. Οι Γραμματείες των Διδασκαλείων για την διοικητική και διαχειριστική τους στήριξη ιεραρχικά υπάγονται στον Γραμματέα της Κοσμητείας της Φιλοσοφικής Σχολής και στην Διεύθυνση Εκπαίδευσης και Έρευνας αντίστοιχα.

Η Σύγκλητος αφού έλαβε υπόψη της τα ανωτέρω **αποφασίζει** την έγκριση του οργανογράμματος διοικητικής λειτουργίας του Ιδρύματος και την αποστολή του στο Υ.ΠΑΙ.Θ.

Στο σημείο αυτό ακολουθεί συζήτηση για τη θέση του Υπουργείου Παιδείας να τεθούν σε καθεστώς κινητικότητας/διαθεσιμότητας 1632 διοικητικοί υπάλληλοι των ΑΕΙ της Χώρας ως πλεονάζον προσωπικό στο πλαίσιο της μεταρρύθμισης της Δημόσιας Διοίκησης βάσει των εγγράφων του Υπουργείου Παιδείας με αρ. πρωτ. 113287/14-8-2013/ΙΒ και 120526/Η/2-9-2013.

Η Πρόεδρος του Συλλόγου Διοικητικού Προσωπικού του ΕΚΠΑ κ. Μιχοπούλου αναφέρεται στις αποφάσεις της από 5-9-2013 Γ.Σ του Συλλόγου με τις οποίες μεταξύ άλλων, έχει κηρυχθεί απεργία του διοικητικού προσωπικού από 10 έως και 15-9-2013, σύμφωνα με αποφάσεις του κεντρικού συμβουλίου της Ομοσπονδίας Διοικητικού Προσωπικού ΑΕΙ-ΤΕΙ, και μεταφέρει αίτημα πλήρους αναστολής του Ιδρύματος επ' αόριστον.

Ο κ. Ι. Δημητρίου τονίζει ότι το Πανεπιστήμιο πρέπει να είναι αλληλέγγυο προς τους εργαζόμενους, να στηρίζει από άποψη ιατροφαρμακευτικής περίθαλψης όσους τεθούν σε καθεστώς κινητικότητας/διαθεσιμότητας, προτείνει να δημιουργηθεί λογαριασμός αλληλεγγύης από τους διδάσκοντες και τέλος το Πανεπιστήμιο να εξετάσει τρόπους απασχόλησής τους μέσω των ερευνητικών προγραμμάτων.

Ο κ. Εμμ. Φραγκούλης διερωτάται «από πού οδηγήθηκαν οι διοικητικοί και πήραν αυτές τις αποφάσεις στη Γενική τους Συνέλευση αφού πρώτα δεν

ξέρουμε αν θα φύγουν».

Ο Πρύτανης κ. Θ. Πελεgrίνης αναφέρει ότι το Πανεπιστήμιο πρέπει να εκφράσει τη συμπαράστασή του στο Διοικητικό Προσωπικό, προτείνει συμβολική αναστολή μιας ημέρας, και τάσσεται κατά της επ' αόριστον αναστολής της λειτουργίας του Ιδρύματος.

Ο κ. Μιχ. Τσινισιζέλης τονίζει την αναγκαιότητα η Σύγκλητος να εκφράσει την αλληλεγγύη της στους διοικητικούς υπαλλήλους, το Πανεπιστήμιο να αναστείλει για μια εβδομάδα τη λειτουργία του κατά τη διάρκεια της οποίας θα προβάλλει τις θέσεις του και θα προχωρήσει σε αξιολόγηση του προσωπικού.

Ο κ. Ι. Μάζης συντάσσεται με την πρόταση του κ. Τσινισιζέλη

Ο κ. Γ. Πλειός τάσσεται υπέρ της επ' αόριστον αναστολής της διοικητικής λειτουργίας του Πανεπιστημίου.

Ο κ. Αντ. Καλοκαιρινός αναφέρει «όχι πέραν της μίας ημέρας αναστολής».

Ο κ. Φραγκούλης αναφέρει ότι δεν συμφωνεί με αναστολή ούτε μίας ημέρας, πρέπει προσεκτικά να αναζητηθούν οι τρόποι συμπαράστασης προς το Διοικητικό Προσωπικό και τονίζει ότι ενώ δεν υπάρχει κανένα στοιχείο από το οποίο να προκύπτει πόσοι διοικητικοί υπάλληλοι θα φύγουν από το ΕΚΠΑ γίνεται συζήτηση για αναστολή. Χαρακτηριστικά αναφέρει ότι το Πανεπιστήμιο και επί κατοχής έμεινε ανοιχτό.

Στο σημείο αυτό εισέρχονται και τοποθετούνται εκπρόσωποι του ΕΤΕΠ, του Διοικητικού Προσωπικού, του Συλλόγου Συμβασιούχων του ΕΚΠΑ και των φοιτητών.

Η κ. Ελ. Καραμαλέγκου αναφέρει ότι ο αγώνας του διοικητικού προσωπικού είναι σε κρίσιμο σημείο, τάσσεται υπέρ της προειδοποιητικής και όχι συμβολικής αναστολής της λειτουργίας του Πανεπιστημίου επί μία εβδομάδα κατά τη διάρκεια της οποίας πρέπει να γίνουν συγκεκριμένες δράσεις (όχι βουβό και κλειστό το Ίδρυμα)

Ο κ. Γ. Τόμπρας προτείνει αναστολή της λειτουργίας όταν φύγει έστω και ένας διοικητικός υπάλληλος.

Στο σημείο αυτό ο Πρύτανης διευκρινίζει ότι συναινεί με συμβολική αναστολή της λειτουργίας του Ιδρύματος για μια εβδομάδα.

Οι κ. Φραγκούλης, Καλοκαιρινός και Δασκαλάκης ψηφίζουν κατά της αναστολής, ο κ. Τόμπρας δίνει λευκή ψήφο, ενώ ο Πρύτανης εμμένει στην πρότασή του.

Η Σύγκλητος ύστερα από την παραπάνω συζήτηση **αποφασίζει** να εξουσιοδοτήσει επιτροπή, που συγκροτείται από τα μέλη της κ. Καραμαλέγκου

και Πλειό, για να εκδώσει δελτίο τύπου σχετικά με το θέμα.

Το εκδοθέν δελτίο τύπου έχει ως κάτωθι:

«Δ Ε Λ Τ Ι Ο Τ Υ Π Ο Υ

Σήμερα, Δευτέρα 9 Σεπτεμβρίου 2013, συνεδρίασε εκτάκτως η Σύγκλητος του Εθνικού και Καποδιστριακού Πανεπιστημίου Αθηνών (Ε.Κ.Π.Α.) και εξέτασε εκ νέου την πρόθεση του Υπουργείου Παιδείας και Θρησκευμάτων να τεθεί σε διαθεσιμότητα διοικητικό προσωπικό του Πανεπιστημίου, παρά το γεγονός ότι η ενέργεια αυτή παραβιάζει το άρθρο 16 του Συντάγματος, το οποίο θεμελιώνει καταφανώς το αυτοδιοίκητο των Πανεπιστημίων, και εμποδίζει πλέον την ακαδημαϊκή λειτουργία του Ιδρύματος.

Κατά τη συνεδρίαση της Συγκλήτου προέκυψε επιπλέον ότι, ακόμα και με βάση τα κριτήρια που έθεσε το ίδιο το Υπουργείο, στο Ε.Κ.Π.Α. όχι μόνο δεν υπάρχει πλεονάζον διοικητικό προσωπικό, αλλά αντίθετα κατεγράφησαν σημαντικές ελλείψεις.

Παρά ταύτα, το Υπουργείο επιμένει να απομακρυνθούν διοικητικοί υπάλληλοι, γεγονός το οποίο θα οδηγήσει σε ραγδαία επιδείνωση του επιπέδου σπουδών των φοιτητών/τριών, καθώς και του ερευνητικού έργου, με βάση το οποίο το Πανεπιστήμιο αξιολογείται διεθνώς. Αποτέλεσμα θα είναι η οριστική αδυναμία λειτουργίας του Πανεπιστημίου.

Για τους λόγους αυτούς, η Σύγκλητος του Ε.Κ.Π.Α. αποφάσισε την προειδοποιητική αναστολή της λειτουργίας του μέχρι τη Δευτέρα 16-9-2013. Η περαιτέρω στάση του Ε.Κ.Π.Α. θα εξεταστεί σε νέα συνεδρίαση της Συγκλήτου.

Θ έ μ α 3ο

Ανάκληση της από 13-6-2013 απόφασης της Συγκλήτου αναφορικά προς «τη σύναψη σύμβασης με τη διαδικασία της διαπραγμάτευσης για τον καθαρισμό των πανεπιστημιακών κτηρίων». - Λήψη απόφασης.

Ανακοινώνεται το 1314000353/6-9-2013 έγγραφο του Γενικού Διευθυντή Περιουσίας και Οικονομικών το οποίο αναγιγνώσκεται και παρατίθεται κατωτέρω ως εξής:

«Θέμα: Επιλογή αναδόχου για τον καθαρισμό των πανεπιστημιακών κτηρίων, με την διαδικασία της διαπραγμάτευσης.

Σχετ: α) η με αριθμ. 3/28-5-2013 Πράξη του Επιτρόπου του Ελεγκτικού Συνεδρίου.

β) το με αριθμ. πρωτ. 1112024509/28-8-2012 έγγραφό μας.

γ) η με αριθμ. 162155/ΙΒ/21-12-2012 απόφαση του Υπουργού Παιδείας

δ) η από 31-12-2012 απόφαση του Πρυτανικού Συμβουλίου

ε) το Π.Δ. 60/2007, άρθ. 25 παρ. γ

στ) η από 13-6-2013 απόφαση της Συγκλήτου

ζ) η υπ. αριθμ. 0092/18-7-2013 Πράξη του Κλιμακίου προληπτικού ελέγχου δαπανών του IV Τμήματος του Ελεγκτικού Συνεδρίου.

η) η υπ. αριθμ. 417/2013 απόφαση της Ενιαίας Ανεξάρτητης Αρχής Δημοσίων Συμβάσεων.

θ) η υπ. αριθμ. πρωτ. 3991/4-9-2013 κλήση της Ενιαίας Ανεξάρτητης Αρχής Δημοσίων Συμβάσεων σε ακρόαση.

Κύριε Πρότανη,

Σας γνωρίζουμε τα ακόλουθα:

- 1) Ο Επίτροπος του Ελεγκτικού Συνεδρίου, με την α' σχετική, μας επέστρεψε αθεώρητα τα υπ' αριθμ. 1078 και 1079 χρηματικά εντάλματα οικον. έτους 2013, που εκδόθηκαν στο όνομα της ΑΛΦΑ ΚΑΘΑΡΙΣΤΙΚΗ ΕΠΕ και της ΣΤ. ΑΛΕΞΙΟΥ & ΣΙΑ Ο.Ε. αντίστοιχα και αφορούν τον καθαρισμό των Πανεπιστημιακών κτηρίων, μηνός Απριλίου 2013, για τον λόγο ότι η τρίμηνη παράταση των από 12-12-2011 συμβάσεων που είχε δοθεί με την δ' σχετική, έληξε στις 12-3-2013 και επομένως θα έπρεπε να επιλεγεί ανάδοχος με την διαδικασία της διαπραγμάτευσης και να υπογραφεί η σχετική σύμβαση. Με την υπ' αριθμ. 0092/18-7-2013 Πράξη του Κλιμακίου προληπτικού ελέγχου δαπανών του IV Τμήματος (ζ' σχετικό) το Ελεγκτικό Συνέδριο απεφάνθη ότι δεν απαιτείτο η θεώρηση – στο πλαίσιο προληπτικού ελέγχου νομιμότητας – των ανωτέρω Χ.Ε.Π.
- 2) Το Πανεπιστήμιό μας, προκειμένου να προκηρύξει τον σχετικό ανοιχτό διαγωνισμό, ζήτησε από το Υπουργείο Παιδείας (β' σχετικό) την απαιτούμενη έγκριση για την ανάληψη δέσμευσης της σχετικής πίστωσης, σύμφωνα με την παρ. 3 του αρθ. 21 του Ν. 3871/2010.
- 3) Το Υπουργείο Παιδείας, με την γ' σχετική, ενέκρινε την παραπάνω δέσμευση στις 21-12-2012.
- 4) Με την από 31-12-2012 απόφασή του, το Πρυτανικό Συμβούλιο (δ' σχετικό) ενέκρινε την διενέργεια ανοιχτού διεθνούς διαγωνισμού για την ανάδειξη αναδόχου καθαρισμού των Πανεπιστημιακών κτηρίων, ο οποίος βρίσκεται σε εξέλιξη και είναι αντικειμενικά αδύνατο να προβλεφθεί ο χρόνος ολοκλήρωσής του (υποβολή από τους προσφέροντες υπομνημάτων, ενστάσεων, ενδεχόμενη προσφυγή στη Δικαιοσύνη για ασφαλιστικά μέτρα, γνωμοδοτήσεις του Γραφείου του Νομικού Συμβούλου, κ.λπ.).
- 5) Ο καθαρισμός των Πανεπιστημιακών κτηρίων, αποτελεί άμεση και επιτακτική ανάγκη, λόγω του μεγάλου αριθμού των διδασκόντων και φοιτητών των Σχολών, οι οποίες λειτουργούν συνήθως από το πρωί έως αργά το βράδυ.

Επίσης τα περισσότερα κτήρια παρουσιάζουν σημαντικές ιδιαιτερότητες καθότι υπάρχουν χώροι με αυξημένες απαιτήσεις καθαρισμού, όπως κλινικές, ιατρικά και ερευνητικά εργαστήρια κ.λπ., τυχόν δε διακοπή του καθαρισμού αυτών, θα δημιουργούσε σημαντικότερα προβλήματα στην εν γένει λειτουργία του Ιδρύματος, αλλά και στην υγεία όλης της Πανεπιστημιακής κοινότητας, λόγω των κινδύνων που ελλοχεύουν.

- 6) Λαμβάνοντας υπόψη τα ανωτέρω, καθώς και το γεγονός ότι η καθυστέρηση προκήρυξης του εν εξελίξει διαγωνισμού, δεν οφείλεται σε υπαιτιότητα του Πανεπιστημίου, αλλά στην καθυστερημένη έγκριση της ανάληψης δέσμευσης της σχετικής πίστωσης από τον Υπουργό Παιδείας (γ' σχετικό), η Πανεπιστημιακή Σύγκλητος έλαβε την από 13-6-2013 απόφασή της για την σύναψη σύμβασης καθαρισμού των Πανεπιστημιακών κτηρίων, με την διαδικασία της διαπραγμάτευσης, σύμφωνα με την παρ. γ' του άρθρου 25 του Π.Δ.60/2007 και για χρονικό διάστημα έξη (6) μηνών.
- 7) Με την υπ' αριθμ. 417/2013 απόφαση της Ενιαίας Ανεξάρτητης Αρχής Δημοσίων Συμβάσεων (σχετικό η') απορρίφθηκε το αίτημα του ΕΚΠΑ για την παροχή σύμφωνης γνώμης για τη σύναψη σύμβασης καθαρισμού των Πανεπιστημιακών κτηρίων, με την διαδικασία της διαπραγμάτευσης, σύμφωνα με την παρ. γ' του άρθρου 25 του Π.Δ.60/2007 και για χρονικό διάστημα έξη (6) μηνών.
- 8) Με το υπ' αριθμ. πρωτ. 3991/4-9-2013 έγγραφο της Ενιαίας Ανεξάρτητης Αρχής Δημοσίων Συμβάσεων (σχετικό θ') το ΕΚΠΑ καλείται σε ακρόαση για θέματα σχετικά με την διεξαγωγή του εν εξελίξει ανοικτού διαγωνισμού που προκηρύχθηκε με την 1/2013 Διακήρυξη και την παράταση (απευθείας ανάθεση) των υφιστάμενων συμβάσεων, με την από 31-12-2012 απόφαση του Πρυτανικού Συμβουλίου του ΕΚΠΑ.

Υστερα από τα παραπάνω, σας παρακαλούμε, αφού ανακαλέσει η Σύγκλητος την από 13-6-2013 απόφασή της, να αποφασίσετε για την σύναψη σύμβασης καθαρισμού των Πανεπιστημιακών κτηρίων, με την διαδικασία της διαπραγμάτευσης, σύμφωνα με την παρ. γ' του άρθρου 25 του Π.Δ. 60/2007, για χρονικό διάστημα έξη (6) μηνών, προϋπολογισθείσας δαπάνης 1.500.000,00€ συμπεριλαμβανομένου ΦΠΑ, με δημοσίευση πρόσκλησης και σύντμηση των προθεσμιών στο απολύτως αναγκαίο, αφού λάβετε υπόψη σας ότι η καθυστέρηση προκήρυξης του εν εξελίξει διαγωνισμού, δεν οφείλεται σε υπαιτιότητα του Πανεπιστημίου, αλλά στην καθυστερημένη έγκριση της σχετικής πίστωσης από τον Υπουργό Παιδείας (γ' σχετικό).

Η απόφαση της Συγκλήτου θα τελεί υπό τον όρο της εξασφάλισης σύμφωνης γνώμης της Ενιαίας Ανεξάρτητης Αρχής Δημοσίων Συμβάσεων, κατ' άρθ. 2 παρ. 2 περ. γ' υποπερ. δδ' Ν. 4013/2011.

Σημειώνουμε ότι σε περίπτωση που εν τω μεταξύ αναδειχθεί νέος ανάδοχος από τον εν εξελίξει διαγωνισμό, η ισχύς της παραπάνω σύμβασης, παύει να ισχύει.

Ο Γενικός Δ/ντής Περιουσίας
και Οικονομικών
Γεώργιος Μπαλάσκας»

Η Σύγκλητος αποδέχεται την ως άνω εισήγηση και σε εκτέλεση της υπ' αριθμ. 417/2013 απόφαση της Ενιαίας Ανεξάρτητης Αρχής Δημοσίων Συμβάσεων ανακαλεί την από 13-6-2013 (θέμα 34: Σύναψη Σύμβασης με τη διαδικασία της διαπραγμάτευσης για τον καθαρισμό των πανεπιστημιακών κτηρίων) απόφασή της και **αποφασίζει** ομόφωνα, τη σύναψη σύμβασης

καθαρισμού των πανεπιστημιακών κτηρίων, με τη διαδικασία της διαπραγμάτευσης, για λόγους κατεπείγοντος, αναγόμενους στην προστασία της δημόσιας υγείας και στη λειτουργία του Πανεπιστημίου, σύμφωνα με την παρ. γ' του άρθ. 25 του Π.Δ. 60/2007 και για χρονικό διάστημα έξι (6) μηνών, συνολικής προϋπολογισθείσας δαπάνης 1.500.000,00€ συμπεριλαμβανομένου Φ.Π.Α, υπό τον όρο της εξασφάλισης σύμφωνης γνώμης της Ενιαίας Ανεξάρτητης Αρχής Δημοσίων Συμβάσεων κατ' άρθ. 2 παρ. 2 περ. γ' υποπερ. δδ' ν. 4013/2011.

Σε περίπτωση που εν τω μεταξύ αναδειχθεί ανάδοχος από τον εν εξελίξει διαγωνισμό, η ισχύς της εν λόγω σύμβασης θα πάψει να ισχύει.

Η Επιτροπή διαπραγμάτευσης θα οριστεί ύστερα από δημόσια κλήρωση σύμφωνα με τις κείμενες διατάξεις.

Θ έ μ α 4ο

Εκτέλεση της από 29-11-2012 απόφασης της Συγκλήτου αναφορικά προς ερευνητικά προγράμματα μέλους ΔΕΠ της Ιατρικής Σχολής επισφαλούς έκβασης.

Ο Πρύτανης υπενθυμίζει την από 29-11-2012 απόφαση της Συγκλήτου βάσει της οποίας είχε απευθυνθεί ερώτημα στο Γραφείο του Νομικού Συμβούλου «ως προς το εάν διαπράττεται ή μη το ποινικό αδίκημα της απιστίας περί την διαχείριση του δημοσίου χρήματος στην περίπτωση που η Σύγκλητος ήθελε αποφασίσει να καλυφθεί από τον Ε.Λ.Κ.Ε. το καταλογισθέν, από τους αρμόδιους ελεγκτικούς μηχανισμούς, ποσό 299.737,68€ στην κ.» σχετικά με ερευνητικά της προγράμματα. Στη συνέχεια αναφερόμενος στην εν λόγω γνωμοδότηση εισηγείται την διενέργεια Ένορκης Διοικητικής Εξέτασης για το θέμα.

Η Σύγκλητος, ύστερα από τα ανωτέρω, αποφασίζει κατά πλειοψηφία τη διενέργεια Ένορκης Διοικητικής Εξέτασης και ορίζει προς τούτο μέλη τους Συγκλητικούς κ. Ι. Δημητρίου και Γ. Τόμπρα. Η γραμματειακή υποστήριξη ανατίθεται στην κ. Αθ. Μιχοπούλου υπάλληλο του Ειδικού Λογαριασμού Κονδυλίων Έρευνας.

ΘΕΜΑΤΑ ΕΚΤΟΣ ΗΜΕΡΗΣΙΑΣ ΔΙΑΤΑΞΗΣ

Θ έ μ α 1ο

Μετακίνηση της αναπληρώτριας καθηγήτριας της Ιατρικής Σχολής κ. Κυριακοπούλου-Λυμπέρη στο Χειρουργικό Τομέα.

Η Σύγκλητος συμφώνησε

Θ έ μ α 2ο

Παράλληλη απασχόληση του επίκουρου καθηγητή της Ιατρικής Σχολής κ. Σαλιά.

Η Σύγκλητος συμφώνησε κατά πλειοψηφία.

Θ έ μ α 3ο

Έγκριση δαπάνης για το Συμβούλιο Ιδρύματος.

Η Σύγκλητος, αποφάσισε ομόφωνα, την κάλυψη δαπάνης ποσού 246€ από τον Ειδικό Λογαριασμό Κονδυλίων Έρευνας στο πλαίσιο της συνάντησης της Ολομέλειας του Σ.Ι. από 8 έως 9 Ιουλίου 2013.